

VESTRE SLIDRE FJELLSTYRE



# Årsmelding 2017



## Innhald

	side
Fjellstyre .....	3
Medlemmer .....	3
Aktivitet.....	3
Fjelloppsyn.....	3
Tilsette.....	3
Aktivitet.....	3
Refusjon .....	3
Samarbeid – oppdrag.....	3
Arealet .....	4
Stølsbruk.....	4
Stølar, beite og tilleggsjord .....	4
Stølsforskrift og fjellov .....	5
Tomtefeste.....	6
Hyttefester .....	6
Bustadfester.....	6
Næringsfester m.m. ....	6
Festeinntekter .....	6
Fiske .....	6
Sal av fiskekort.....	6
Stamfiske/fiskeutsetting .....	7
Registreringar .....	8
Småviltjakt.....	10
Forvaltning .....	10
Jaktkortsalg småvilt.....	12
Smårovvilt.....	15
Elgjakt.....	17
Administrasjon .....	17
Jaktstatistikk for elgjakt i statsallmenningen .....	17
Driftsplanarbeidet.....	18
ValHal .....	18
Hjortejakt .....	19
Rådyrjakt .....	19
Jaktprøver.....	19
Informasjon - tiltak for friluftsliv .....	19
Tilrettelegging for friluftslivet .....	19
Informasjon .....	20
Inatur .....	20
Turkart.....	20
Rekruttering til friluftsliv.....	20
Motorisert ferdsel i utmark.....	21
Tilskot .....	21
Tilskot frå fjellstyret.....	21
Grunneigarfondet .....	21
Økonomi.....	22
Generelt .....	22
Resultat.....	22
Eigenkapital.....	23
Vedlegg .....	25
Resultatrekneskap.....	25
Balanse .....	27
Revisjonsmelding .....	28

# Årsmelding 2017

## Fjellstyre

### Medlemmer

Fjellstyret har hatt følgjande samansetning:

Leiar	Lars Kvissel
Nestleiar	Embrik Før
Styremedlem	Ingebjørg Moe
Styremedlem	Åshild Reien
Styremedlem	Birger Haugen



Fjellstyret på befaring på Vaset

### Aktivitet

Fjellstyret har hatt 5 styremøte, behandla 27 saker og vore på 1 synfaring. I tillegg deltok representantar på årsmøte for Fjellstyra i Oppland, årsmøtet for fiskeanlegget FOSA, møter om driftsplan for hjortevilt og årsmøte i Fisking i Valdres. Lovutvalet som arbeider med ny fjellov på befaring i statsallmenningen og fjellstyret har orienterte om allmenningen og ynsker for ny fjellov.



Lovutval på befaring

Fjellstyreleiaren og tilsette har i tillegg delteke på ulike møter og synfaringar.

## Fjellopsyn

### Tilsette

Fjellstyret har hatt følgjande tilsette i året:

Fjellopsyn I og dagleg leiar: Harald Ranum i 100 % stilling  
Fjellopsyn II: fram til 1.5.17, Erle Frantzen i 60% stilling  
frå 1.6.18, Kenneth Monsen i 50% stilling

I tillegg er det leigd inn deltidshjelp i samband med fiskekulturarbeid og arbeid med tiltak for friluftsliv.



Nytilsett: Kenneth Monsen

### Aktivitet



Fjellopsynet har ein samansett funksjon som omfattar saksbehandling, kontroll, skjøtsel, informasjon m.m. Administrasjon og saksbehandling for fjellstyret er viktigaste arbeidsoppgåver for fjellopsynet. I feltarbeidet er informasjon og tilrettelegging prioriterte oppgåver. Fjellopsynet har kontor plass på kommunehuset i Slidre.

### Refusjon

Etter fjellova §36 skal fjellstyret ha refundert 50% av utgiftene til godkjent oppsynsordning. Refusjonsordninga er no slik at det er årleg godkjenning av budsjett på oppsynsutgifter avhengig av årlege løyvingar over statsbudsjettet. Fjellstyret fekk kr 318.547 (2016: 319.674) i refusjon frå staten. Dette blir omtrent 30 % refusjon ut frå faktisk utført arbeid.

### Samarbeid – oppdrag

Fjellstyret har hatt følgjande oppdrag:

- Driftsplan for hjortevilt i Vestre Slidre kommune, sekretærarbeid



- Ulnessameige, Oppsyn med motorisert ferdsel i utmark
- Felleskortet "Fisking i Valdres", sekretærarbeid
- Prosjekt for vannområdene Hallingdal og Valdres, innsamling av vassprøver

Inntektene ved ulike oppdrag er kr 92.123 (2016: 66.782). Inntekt ved oppdrag varierer frå år til år.

## Arealet

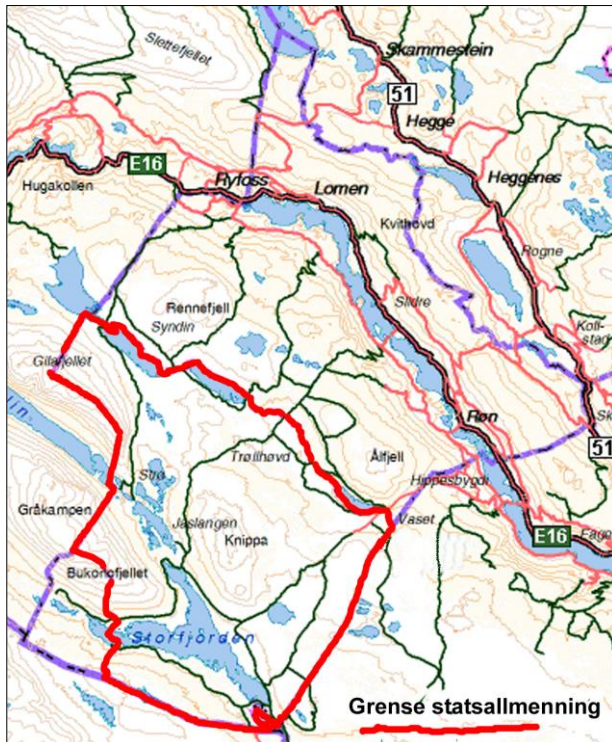

- Totalareal: 200.000 daa  
+1000 moh: 65.000 daa  
- 1000 moh: 135.000 daa
- Lågaste punkt: Vaset 796 moh
- Høgaste punkt: Grense Vang/Grunke 1645 m
- Vatn/vassdrag: 20.000 daa
- Lauvskog: 60.000 daa
- Grensar inn til kommunane: Vang, Hemsedal og Nord Aurdal
- Arealet utgjer 43 % av kommunen
- Ca. 300 stølar og 10.000 daa dyrka jord. Produktive områder som er intensivt brukt med kulturprega stølslandskap
- Ca. 600 hytter
- 2 felt for bustadar, 10 stk bustadar
- Utbyggingsområde på Vaset til satsing på turisme
- Stølsvegar i allmenning ca 135 km
- Statsallmenningen er godt tilrettelagt med rastplassar, informasjonstavler o.l.

## Stølsbruk

### Stølar, beite og tilleggsgjord

Samla er det 292 stølar, inkl. 1 fellesstøl. Det er i tillegg 3 stølar som har falt i det fri som det avgiftsfritt feste på. Det 81 avtaler for kulturbeite/tilleggsgjord i allmenningen. Samla utgjer dette ca.10.000 daa dyrka mark. Vestre Slidre statsallmenning er utan samanlikning det mest intakte og aktive statsallmenning for stølsdrift i landet.



Talet på stølar med gardsbruk som driv mjølkeproduksjon i kommunen går sterkt nedover, jf. tabell for kommunen samla. Dei aller fleste stølane i kommunen ligg i allmenningen. Av dei som driv mjølkeproduksjon er ca. 79 % på stølen. Dei fleste stølane i allmenningen som ikkje har mjølkeproduksjon er likevel i brukt til beite og fôrproduksjon.

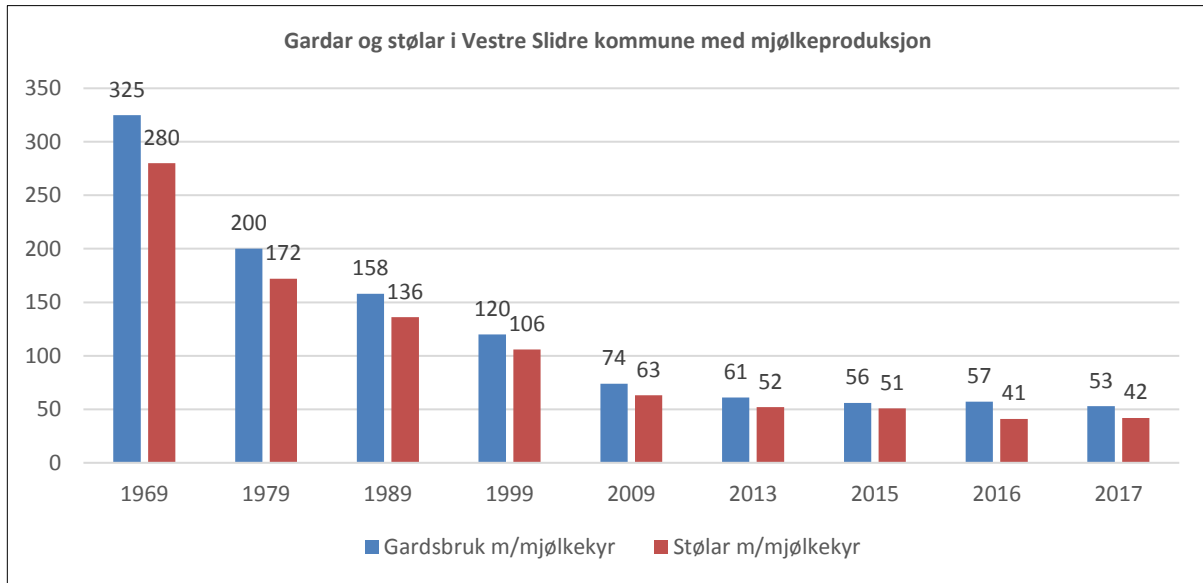

	Antall besetningar	Antall dyr
Mjølkekyr	53	791
Ammekyr	19	
Andre storfe	86	132
Mjølkegeit	2	
Sauer	27	1969

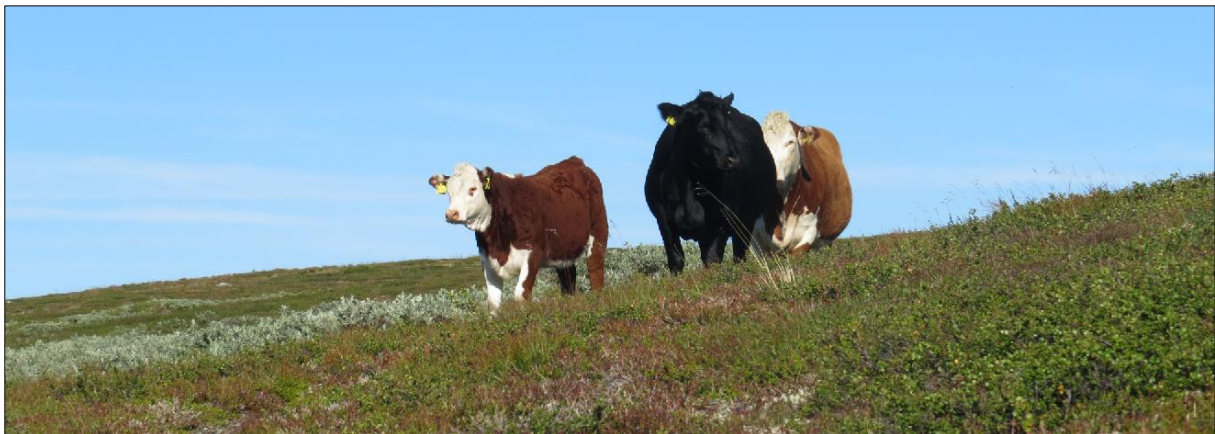

### Stølsforskrift og fjellov

Etter fjellov og stølsforskrift skal fjellstyret forvalte bruksrettane i statsallmenningen. Statskog har i hovudsak berre uttalerett i saker som vedkjem stølsbruk.

Stølar som ikkje har vore ”i bruk” fell i det fri etter 20 år, jf. § 22 i fjellova. Fjellstyret har pålegg om å føre tilsyn om stølane er i bruk. I følgje stølsforskrift (2009) skal dette gjerast kvart 10. år. Tidlegare har dette vorte teke opp når det har vore konkrete saker knytt til bygging, gjerde eller liknande. Fjellstyret må etter pålegg i forskrift ha gjort slik gjennomgang innan 2019.

Regjeringa har oppnemnd eit lovutval som skal gå gjennom statsallmenningslovverket; fjelloven og statsallmenningsloven. Utvalet skal vurdere korleis ein kan få eit meir moderne

lovverk og ei enklare forvaltning av statsallmenningane. Arbeidet er basert på tre overordna mål: 1. *Styrking av lokaldemokratiet*, 2. *Forenkling og mindre byråkrati i forvaltninga* 3. *Tilrettelegging for meir verdiskaping basert på naturressursar*. Utvalet skal innan juni 2018 ein NOU med framlegg til ny lov. Fjellstyra er representert i utvalet med dagleg leiar i Norges fjellstyresamband.

## Tomtefeste

### Hyttefester

Samla er det 638 fritidsfester og 94 naustfester i statsallmenningen. Ca. 300 av fritidsfesta er gamle hyttfester som ligg spreidd på stølsлага og resten ligg i hyttefelt (Vaset, Rislie, Fauskehaugen og Kvitehaugen).

### Bustadfester

Det er det 13 fester for bustadar i allmenningen. Det er avsett to område til bustadbygging på Vaset i kommunedelplan, men det eine området er ikkje teke i bruk.

### Næringsfester m.m.

I statsallmenningen er det 37 stk. avtaler for reiseliv- og andre næringsbedrifter, 1 avtale for skole, 13 avtaler for idretts- og friluftsanlegg, 9 avtaler for renovasjon/kraft- og telenett, 12 avtaler for masseuttak og 19 diverse avtaler.

### Festeinntekter

Fjellstyret skal ha 50% av festeavgiftene på hytter/hotell, andre feste- og avtaleinntekter går til grunneigarfondet. Festeinntektene gav fjellstyret ei inntekt på kr 992.154 (2016: 918.845). Feste- og leigeinntekter som ikkje vart fordelt er ca. kr 250.000. Auke i inntekter kjem i hovudsak som følge av utbygging på Vaset. Det er også nokre fester der festetida er ute og festeavtale er fornya og festeavgift er justert opp til marknadsnivå.



Ny utbygging på Vaset

## Fiske

### Sal av fiskekort

Det vart selt stk. 1341 (2016: 1254) fiskekort samla for innan- og utanbygdsbuande Kortsalet gav ei bruttoinntekt på kr 310.026 (2016: 283.922). I denne summen er kr 5.556 i utbetaling frå felleskortet Fisking i Valdres. Til diverse fiskekulturarbeid og stamfiske har fjellstyret brukt kr 84.951 (2016: 100.893), i tillegg kjem fjelloppsynet sitt arbeid.



Fiskekort blir selt via SMS på mobiltelefon (37 %), på internett via [www.inatur.no](http://www.inatur.no) (26 %) og på butikkar o.l. (37 %). Med auka bruk av smarttelefonar har salg på internett har auka frå 2% til 26% dei siste fire åra.

Sal av kort fordelt på korttype:

Innanbygds								Utanbygds									
Enkeltkort				Familiekort				Enkeltkort					Familiekort				
1-d	3-d	veke	år	1-d	3-d	veke	år	1-d	3-d	veke	år	oter	1-d	3-d	veke	år	oter
26	7	4	69	5	2		26	478	206	52	195	31	87	24	14	91	1
106				33				962					217				
139								1202									
1341																	

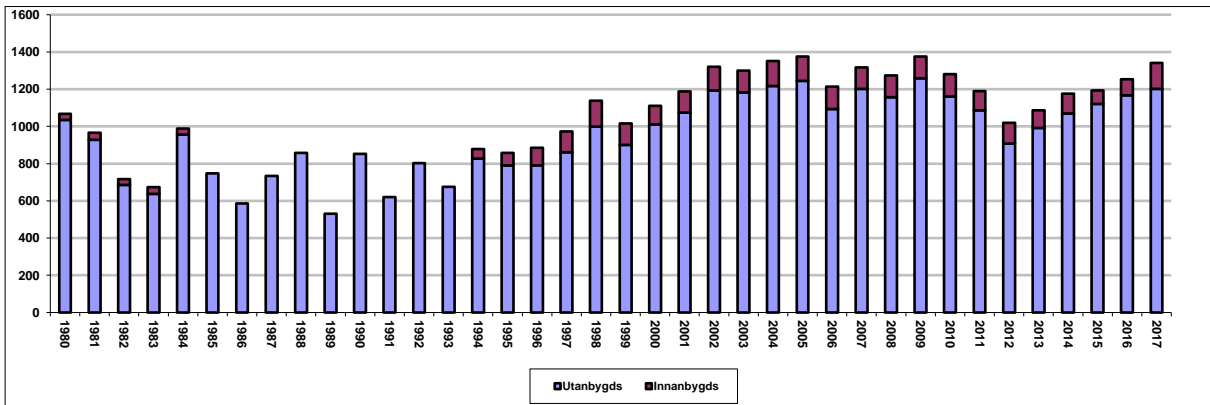

Dorgefiske på Storfjorden

### Stamfiske/fiskeutsetting

Fjellstyret har i mange år drive stamfiske i Grønsenn, Nestisvatnet og Mosvatnet for levering av rogn til fjellstyra sitt settefiskanlegg FOSA. Etter at FOSA har sikra større leveringsavtale til regulant, er det behov for meir rogn. Fjellstyret leverte ca. 10 liter rogn til FOSA. Dette gav ei inntekt på kr 26.714.

Fjellstyret har sett ut 1.000 stk 2-årig settefiske til saman i Sørre og Midtre Syndin. I Buaråne var det satt ut 50-fleirårig settefisk. I dei andre vatna vart det sett ut 1-årig fisk og dette gjeld Svultjern (500 stk), Grønsenn (800 stk), Nestisvatn (700 stk), Skardtjern (200 stk), Langebergjern (100 stk), Kringletjern (100 stk) og Bjødnhovdtjern (100 stk). I Storfjorden vart det som vanleg sett ut 10.000 toårig settefisk.

### Registreringar

Mange fiskarar er flinke til å sende inn statistikk etter at fisket er avslutta om hausten. Dette materialet gjev oss nyttig grunnkunnskap om tilstanden i vatna. Ein får på dette viset meir kontinuerleg overvaking av vatna og eit sikrare grunnlag å vurdera kultiveringstiltak på. Dette er kostnadssparande og styrkjer kontakten mellom forvaltninga og brukarane av vatna.

Fjellstyret får inn fiskerapportar for dei fleste vatn. Vi samlar også inn skjellprøver og desse vert analysert kvart tredje til femte år. Skjell er den mest brukte strukturen for avlesing av alder. Dei er enkle å samle inn, og årssonene kan identifiserast på raskt veksande fisk. Skjell kan også fortelje om overgangar til meir næringsrikt bytte, for eksempel frå bunndyr til fisk.

Samlestatistikk garn og oterfiske i Vestre Slidre statsallmenning 2017 (innanbygds):											
Garn							Oter				
Vatn	Maske v.	Antall			Fisk pr.	Snitt	Antall			Fisk pr	Snitt
	mm	garn	fisk	kg	garn natt	fisk,kg	timar	fisk	kg	time	fisk,kg
S.Syndin	35	60	86	48,4	1,43	0,56	6,5	8	2,4	1,2	0,30
M.Syndin	35	84	38	18,3	0,45	0,48	79	120	64,2	1,5	0,53
Storfjorden	35	389	392	191	1,01	0,49	55	136	52,5	2,5	0,39
Rensenn	35	103	148	41,7	1,44	0,28	9	17	5,7	1,9	0,34
Mosvatn	35	232	134	64,9	0,58	0,48	35	25	13	0,7	0,52
Grønsenn	35	24	27	12,6	1,13	0,47	6	12	4,7	2,0	0,39
Matkista	35	18	11	4,9	0,61	0,45					
Nestisvatn	35										
Sum		910	836	381,8			190,5	318	142,45		

Det er rapportar frå 25 innanbygds fiskarar som utgjer tala i denne tabellen.

Ut frå fangstrapportane har ein satt opp følgjande fangstoversikt:

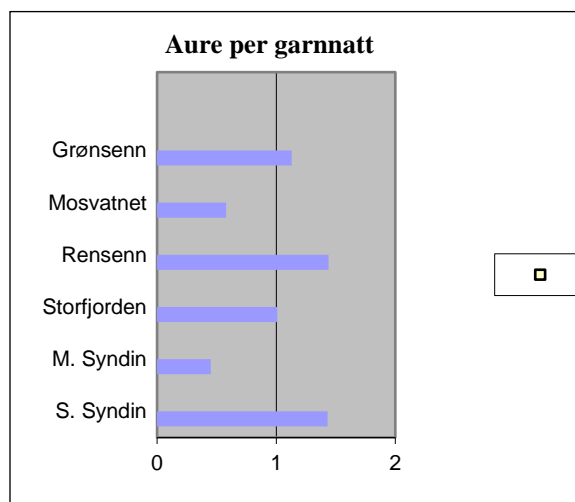
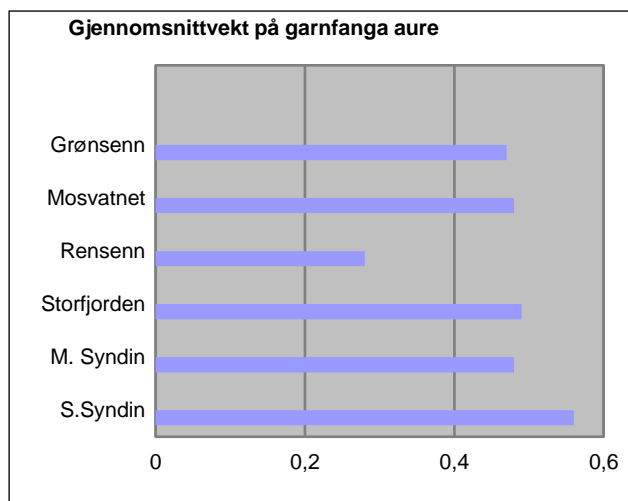

Takk til alle som har sendt inn rapportar og ta gjerne kontakt om det er fleire som ynskjer å samle inn skjellprøver!



## Statusoversikt for fiskevatna

	Nr på kart	Navn	Status	Utsatt fisk Ca. pr år	Ca. storleik
V a t n	1	<b>Bjødnhøvdjtjedd</b>	Bør fiskes mer da det er en del gammel fisk.	100, 1-årig	
	2	<b>Grønsenn</b>	Svært god vekst og fin aure.	800, 1-årig	500g
	3	<b>Kringeltjedd</b>	Konkurransen av ørekyte.	100, 1-årig	
	4	<b>Kroktj. (Lomtj.)</b>	Tynn bestand, god kvalitet.	100, 1-årig	
	5	<b>Køltjedd</b>	(Svært få prøver)	0	700g
	6	<b>Langebergtjedd</b>	Svært god vekst, fin størrelse på auren.	100, 1-årig	
	7	<b>Matkista og Halvorstølstj.</b>	Middels vekst. Mindre abbor de siste årene.	0	320
	8	<b>Midtre Syndin</b>	Svært god og utholdende vekst. En del stor aure.	500, 2-årig	630g
	9	<b>Mosvatn</b>	God vekst.	0	500g
	10	<b>Nestisvatn</b>	Svært god vekst og fin aure.	600, 1-årig	
	11	<b>Nørre Syndin</b>	Svært god vekst, fin størrelse på auren.	0	
	12	<b>Rensenn</b>	Middels vekst, overbefolka.	0	320g
	13	<b>Skardtjedd</b>	Bestanden på veg opp.	200, 1-årig	
	14	<b>Skrivletjedd</b>	Middels god vekst, god bestand.	0	
	15	<b>Storfjorden</b>	God vekst, avhengig av fiskeutsetting.	10.000, 2-årig	660g
	16	<b>Strøstjedd</b>	Tett abborbestand gir auren middels vekst.	0	
	17	<b>Svulttjedd</b>	God vekst og god bestand.	500, 1-årig	
	18	<b>Sørre Syndin</b>	God og utholdende vekst. En del stor aure.	500, 2-årig	560g
E l v	19	<b>Buaråne</b>	Stor variasjon i fiskestørrelse	50, fleirårig	
	20	<b>Flyosen</b>	Stor variasjon i fiskestørrelse	0	
	21	<b>Krokåne</b>		0	
	22	<b>Rassvæta</b>		0	
	23	<b>Reina</b>		0	

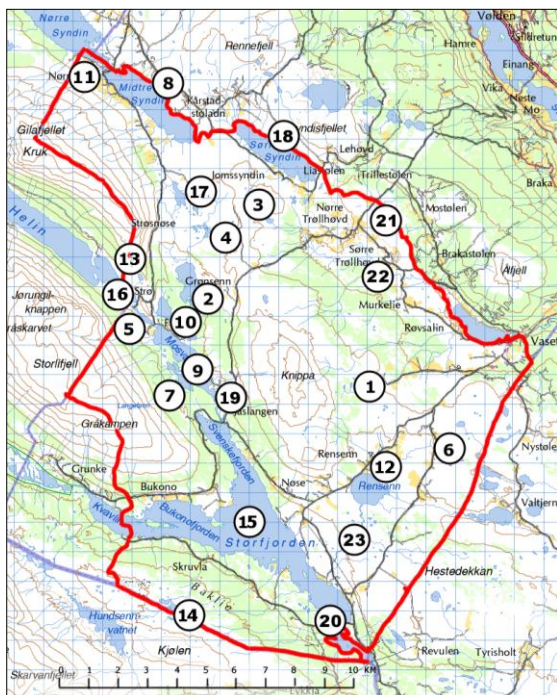

Kart over fiskekvalitetar



9. klasse med på fiskeutsetting

## Oterfiske for utanbygds

I Rensenn kan utanbygds kan fiske med oter. Dette er eit godt motteke tiltak og det har vore ynskje frå utanbygds å kunne fiske med oter i fleire vatn. Fjellstyret har ikkje teke stilling til dette. I 2017 vart det seld 25 enkeltkort (2016: 30 enkeltkort og 1 familiekort).

Ut frå fangstrapportane har ein satt opp følgjande fangstoversikt: Tabellen visar tal frå 12 innleverte rapportar.

Oterfiske utanbygds i Rensenn				
Antall			Fisk pr.	Snitt
Timar	fisk	kg	time	fisk, kg
53	167	31,7	3,2	0,19

## Fiskeguide

Fjellstyret har i samarbeid med Vestre Slidre jeger- og fiskarlag laga ein fiskeguide for statsallmenningen. Dette er ein trykksak på 72 sider og i tillegg ein digital versjon som ligg på fjellstyret si nettside. Guiden har mykje god informasjon om kvart vatn med kart, faktaopplysningar og fisketips. <http://www.vestre-slidre-fjellstyre.no/fiske/fiskeguide/>

Opplysningskrets	Vatn	Utsigtsareal (km²)	Utsigtsareal (ha)	Utsigtsareal (a)	Utsigtsareal (b)	Utsigtsareal (c)	Utsigtsareal (d)	Utsigtsareal (e)	Utsigtsareal (f)	Utsigtsareal (g)	Utsigtsareal (h)	Utsigtsareal (i)	Utsigtsareal (j)	Utsigtsareal (k)	Utsigtsareal (l)	Utsigtsareal (m)	Utsigtsareal (n)	Utsigtsareal (o)	Utsigtsareal (p)	Utsigtsareal (q)	Utsigtsareal (r)	Utsigtsareal (s)	Utsigtsareal (t)	Utsigtsareal (u)	Utsigtsareal (v)	Utsigtsareal (w)	Utsigtsareal (x)	Utsigtsareal (y)	Utsigtsareal (z)	
1	Bjellstubb	980	10	-	-	-	-	-	-	-	-	-	-	-	-	-	-	-	-	-	-	-	-	-	-	-	-	-	-	-
2	Grønsenn	1818	1800	-	-	-	-	-	-	-	-	-	-	-	-	-	-	-	-	-	-	-	-	-	-	-	-	-	-	-
3	Kringsjø	1020	40	-	-	-	-	-	-	-	-	-	-	-	-	-	-	-	-	-	-	-	-	-	-	-	-	-	-	-
4	Kringsjø	942	100	-	-	-	-	-	-	-	-	-	-	-	-	-	-	-	-	-	-	-	-	-	-	-	-	-	-	-
5	Kringsjø	866	100	-	-	-	-	-	-	-	-	-	-	-	-	-	-	-	-	-	-	-	-	-	-	-	-	-	-	-
6	Kringsjø	1010	40	-	-	-	-	-	-	-	-	-	-	-	-	-	-	-	-	-	-	-	-	-	-	-	-	-	-	-
7	Kringsjø	870	200	-	-	-	-	-	-	-	-	-	-	-	-	-	-	-	-	-	-	-	-	-	-	-	-	-	-	-
8	Kringsjø	1010	40	-	-	-	-	-	-	-	-	-	-	-	-	-	-	-	-	-	-	-	-	-	-	-	-	-	-	-
9	Kringsjø	1010	40	-	-	-	-	-	-	-	-	-	-	-	-	-	-	-	-	-	-	-	-	-	-	-	-	-	-	-
10	Kringsjø	1010	40	-	-	-	-	-	-	-	-	-	-	-	-	-	-	-	-	-	-	-	-	-	-	-	-	-	-	-
11	Kringsjø	1010	40	-	-	-	-	-	-	-	-	-	-	-	-	-	-	-	-	-	-	-	-	-	-	-	-	-	-	-
12	Kringsjø	1010	40	-	-	-	-	-	-	-	-	-	-	-	-	-	-	-	-	-	-	-	-	-	-	-	-	-	-	-
13	Kringsjø	1010	40	-	-	-	-	-	-	-	-	-	-	-	-	-	-	-	-	-	-	-	-	-	-	-	-	-	-	-
14	Kringsjø	1010	40	-	-	-	-	-	-	-	-	-	-	-	-	-	-	-	-	-	-	-	-	-	-	-	-	-	-	-
15	Kringsjø	1010	40	-	-	-	-	-	-	-	-	-	-	-	-	-	-	-	-	-	-	-	-	-	-	-	-	-	-	-
16	Kringsjø	1010	40	-	-	-	-	-	-	-	-	-	-	-	-	-	-	-	-	-	-	-	-	-	-	-	-	-	-	-
17	Kringsjø	1010	40	-	-	-	-	-	-	-	-	-	-	-	-	-	-	-	-	-	-	-	-	-	-	-	-	-	-	-
18	Kringsjø	1010	40	-	-	-	-	-	-	-	-	-	-	-	-	-	-	-	-	-	-	-	-	-	-	-	-	-	-	-
19	Kringsjø	1010	40	-	-	-	-	-	-	-	-	-	-	-	-	-	-	-	-	-	-	-	-	-	-	-	-	-	-	-
20	Kringsjø	1010	40	-	-	-	-	-	-	-	-	-	-	-	-	-	-	-	-	-	-	-	-	-	-	-	-	-	-	-
21	Kringsjø	1010	40	-	-	-	-	-	-	-	-	-	-	-	-	-	-	-	-	-	-	-	-	-	-	-	-	-	-	-
22	Kringsjø	1010	40	-	-	-	-	-	-	-	-	-	-	-	-	-	-	-	-	-	-	-	-	-	-	-	-	-	-	-
23	Kringsjø	1010	40	-	-	-	-	-	-	-	-	-	-	-	-	-	-	-	-	-	-	-	-	-	-	-	-	-	-	-

## Småviltjakt

### Forvaltning

#### Fugl:

Fjellstyret er bevisste på at jakt i stor grad kjem i tillegg til naturleg tap i småviltbestandane. Med bakgrunn i dette er det viktig med ei langsiktig forvaltning. Kunnskap om ressursane er basis for jaktreglane. Fjellstyret vedtok å frede rypa, både li- og fjellrype, i 2012 og 2013 pga. av svak bestand. I 2014 vart det opna for ei forsiktig jakt på rype og det var ei rimelig fordeling mellom innan- og utanbygdsbuande for jakt utan hund. I 2015 vart rypa freda på nytt. I 2016 var både kyllingproduksjonen og den totale tettleiken av rype høgare enn på mange år og det vart gjennomført jakt.

Jaktpresset er tidlegare redusert gjennom færre kort, dagskvote og redusert jakttid. For å gi jegerane eit tilbod, vart det lagt til rette for jakt på anna type vilt og trening med fuglehund, m.a. jakt på smårovvilt.

#### Taksering:

I 2009 tok fjellstyret i bruk linjetaksering etter Distance sampling metoden (avstandsmetoden). Takseringa skjer ved at mannskapane, minimum 2 mann saman med ståande fuglehund, går forhandsbestemte linjer i terrenget. Desse linjene vert fylgt med GPS. Oppflukter blir registrert og andre detaljer blir også journalført. Alle registreringar blir lagt inn i eit



dataprogram som bereknar bestandsstorleik og kjuklingproduksjon. Vestre Slidre jeger- og fiskarlag saman med andre jegerar i kommunen står for den praktiske gjennomføringa i felt, etter opplegg av, og i samarbeid med fjelloppsynet.



Vi har vore ein del av Rypeforvaltningsprosjektet 2006-2011. Oppsummering av prosjektet kom i 2013 i boka ”Rypeforvaltning, Rypeforvaltningsprosjektet 2006 – 2011 og veien vidare” av Hans Chr. Pedersen og Torstein Storaas (red).

#### Takseringsresultat:

År	Ant. linjer	Ant. meter	Ant. obs.	Ant. ryper	Ryper/obs	Ryper/km <sup>2</sup> 90% sikkerheit	Ant kylling/høne
2017	26	93 100	85	386	8,7	23,6	3,3
2016	26	90 800	54	306	5,6	19,1	3,9
2015	26	92 400	36	115	3,2	4,5	1,9
2014	21	68 950	32	165	5,1	14(8-23)	5,7
2013	22	76 883	18	95	5,2	6(4-11)	4,4
2012	22	71 755	21	56	2,6	3(2-5)	2,5
2011	23	74 663	26	92	3,5	5(4-7)	1,9
2010	19	64 265	18	81	4,5	8(5-14)	3,6
2009	22	68 650	31	96	3,1	7(4-13)	1,8

For å halde ein konstant vaksenbestand må vi ha 2,5 kjuklingar per rypepar i august. Dette omtalast som ei nedre grense for jaktbart overskot. Fleire kjuklingar vil gje ein aukande bestand, færre minkande bestand. Takseringa gjer eit godt grunnlag for vidare småviltforvaltning og ein får ein peikepinn på kva tiltak som må settast i verk for å hindre for stor avskyting.



Produksjonen må være over 2,5 kylling per høne for at vi skal ha eit jaktbart overskot. Ein må vurdere talet ryper som er observert per km<sup>2</sup>. Ut frå dette kan ein berekne ca. størrelse på den totale bestanden vi har i Vestre Slidre statsallmenning. Det er ikkje vist at det gjer nokon forskjell neste haust om man fredar eller har ei forsiktig jakt (<15 %). At det ikkje er vist forskjellar, kan ha samanheng med økologiske forhold som at unge omflakkande rovfuglar kan bli tiltrekt til freda områder – og så døyrr mange ryper som kunne blitt skutt, likevel. Ved bestander på for eksempel 5 ryper per km<sup>2</sup> blir 15 % uttaket mindre enn 1 rype per km<sup>2</sup>. Her nærmar vi oss ei følelsmessig grense, og det er lite tilfredsstillande for jegeren å felle ryper som burde fått leve til neste vår!

På bakgrunn av kunnskap om korleis rypene spreier seg så tilrår *Rypeforvaltningsprosjektet 2006-2011* å undersøke jakttrykket i heile fjellområdet/naboterrenget. Ein bør kunne forvalte ein stor andel av eigne gamle ryper og ungsteggar på eit terreng på 30-50 km<sup>2</sup>. For at halvparten av unghønene som er født i området skal slå seg ned der må ein opp i et terreng på 300-400 km<sup>2</sup>. Dette betyr at Vestre Slidre statsallmenning i stor grad er avhengig av kva som skjer utanfor terrengets grenser.

### Jaktkortsalg småvilt

Jaktkortsalet gav ei inntekt på kr 468.279 (2016: 289.238). Etter ein gjekk over til avskyting etter resultat frå taksering, vil inntektene varierer frå år til år. I 2017 var det ein bra fuglebestand og det kunne seljast fleire jaktkort. Inntekt gjekk derfor klart opp. Ein har i tillegg selt kort for trening med fuglehund for kr 86.730.

Kortsalget fordelar seg slik:

2017			Kortperiode	1 dg	2 dg	3 dg	5 dg	veke	10 dg	sesong	sum	
Innan- og utanbygdsbuande	Fritt salg	rovvilt m.m.	01.1-31.12							110	110	
		and og ringdue	21.08-14.09	11								11
Utanbygdsbuande	Begrensa kortsalg	småviltjakt u og m/hund	15.09-2019				54			5	59	
			20.9-24.09				49			5	54	
		orrflugljakt u og m/hund	15.9-19.9				36					36
			20.9-24.9				22					22
		treningskort fuglehund	15.9-19.9				10					10
			20.9-24.9				7					7
		harejakt m/hund	5.10-1.4				1					1
			5.10-11.10					22				22
	5.10-14.10							4			4	
			5.10-14.12							13	13	
	Fritt salg	orrflugljakt u og m/hund	15.10-14.12	74					6		8	88
			05.10-03.12	403					21			424
		treningskort fuglehund	5.10-1-4	166							62	228
		harejakt m/hund	15.10-14.12	12					4		5	21
Innanbygdsbuande	Fritt salg	småviltjakt u/hund	15.9-14.12	6	4			3		8	21	
		småviltjakt m/hund	15.9-14.12	1	3			1		17	22	
		treningskort fuglehund	15.9-24.09 + 5.10-1.4	1								1





Orrhane spelar mot vêrhane

### Jaktstatistikk

Ut frå rapportane har ein for 2017 berekna total felling til 442 ryper, 22 orrfugl og 22 harar. Det vart levert inn 45 vengjer etter jakta. Av desse var 32 stk ungfugl, 13 stk vaksne.

Felling mellom innanbygdsbuande, fritt og regulert kortsalg for utanbygdsbuande fordeler seg slik:

Statistikk 2017	Jakt-dagar	lirype	fjellrype	orrfugl	hare
Innanbygdsbuande	141	85	33	3	3
Utanbygdsbuande, regulert periode	490	196	29	6	2
Utanbygdsbuande, fritt kortsalg orrfugl- og harejakt (antar at de som har hatt 10-dagers kort har jakta i snitt 6 dagar. Kjem ikkje frem frå rapportering på inatur).	500	86	13	13	17
<b>Sum</b>	962	367	75	22	22

År	Felt vilt Li- og fjellrype	Hautbart overskot for rype	Felt vilt Orrfugl	Felt vilt Hare
2017	442	620	22	22
2016	151	500	43	35
2015	0	0	6	17
2014	79	370	20	30
2013	0	0	8	19
2012	0	0	8	18
2011	36		10	28
2010	215		33	32
2009	250		49	16
2008	501		63	20

Statistikk, fuglejakt:

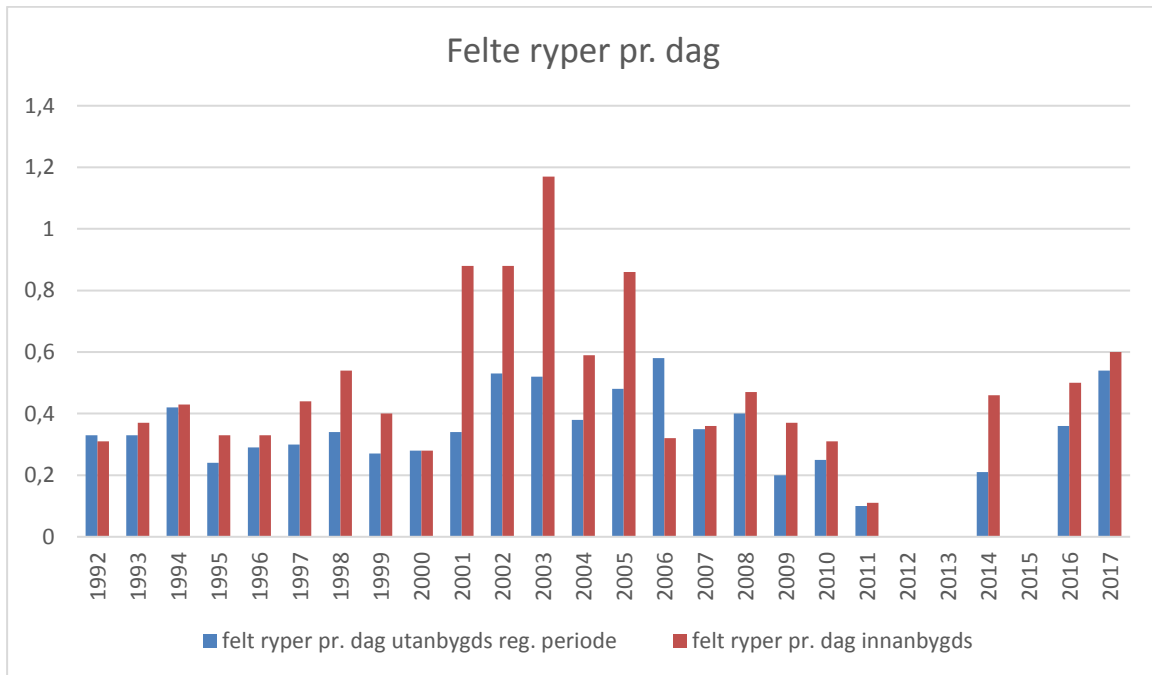
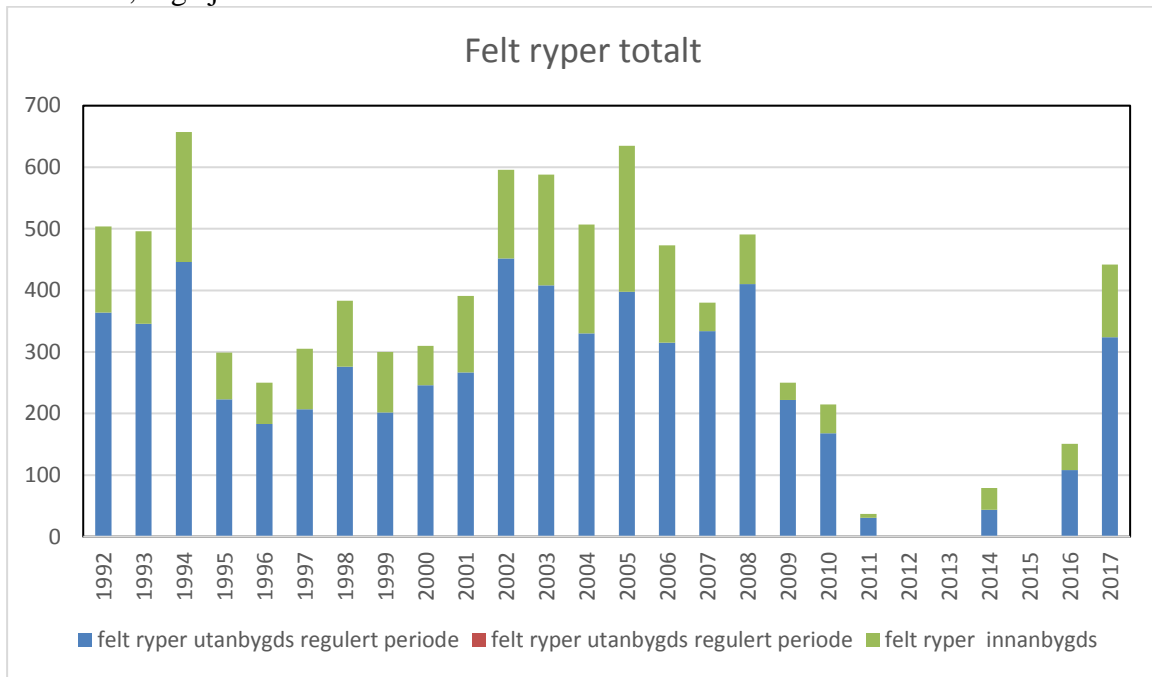

Hare:

Samanlikna med 80-talet har bestanden hatt ein liknande nedgangen som rype. Ein har ikkje endra forvaltninga vesentleg dei siste åra, men interessa for å få tildelt jaktkort har gått sterkt ned dei siste 10 åra. Jaktpresset er på denne måten redusert, utan at ein har behovd å setja i verk spesielle tiltak.



## Statistikk, harejakt:

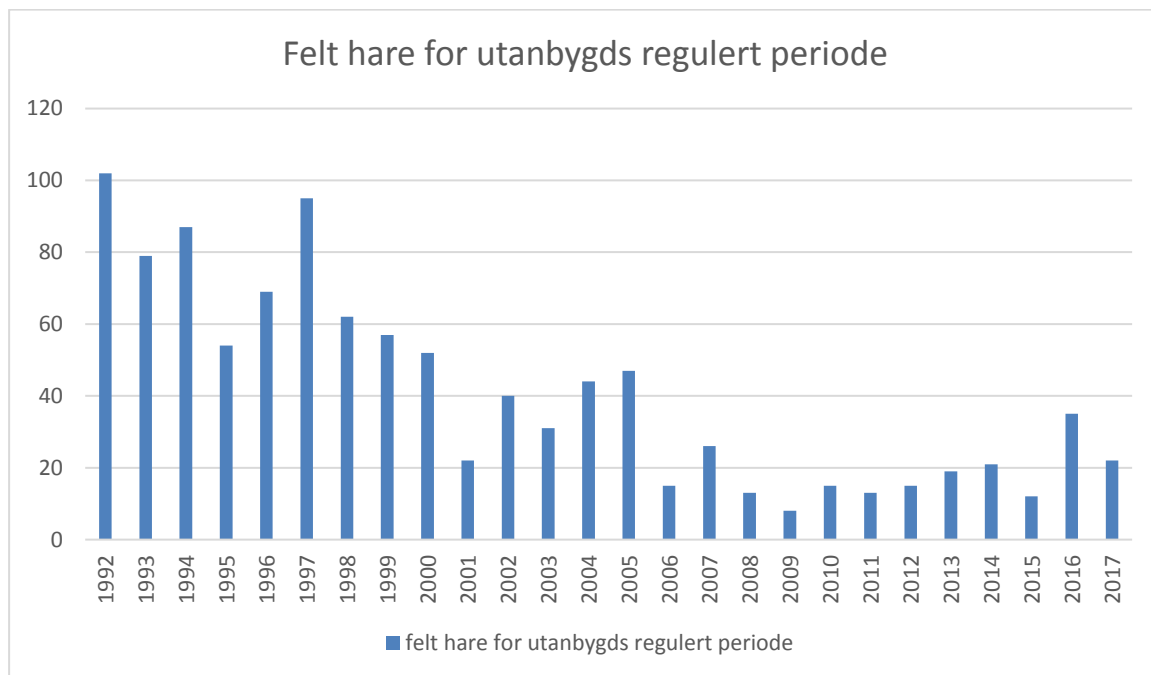
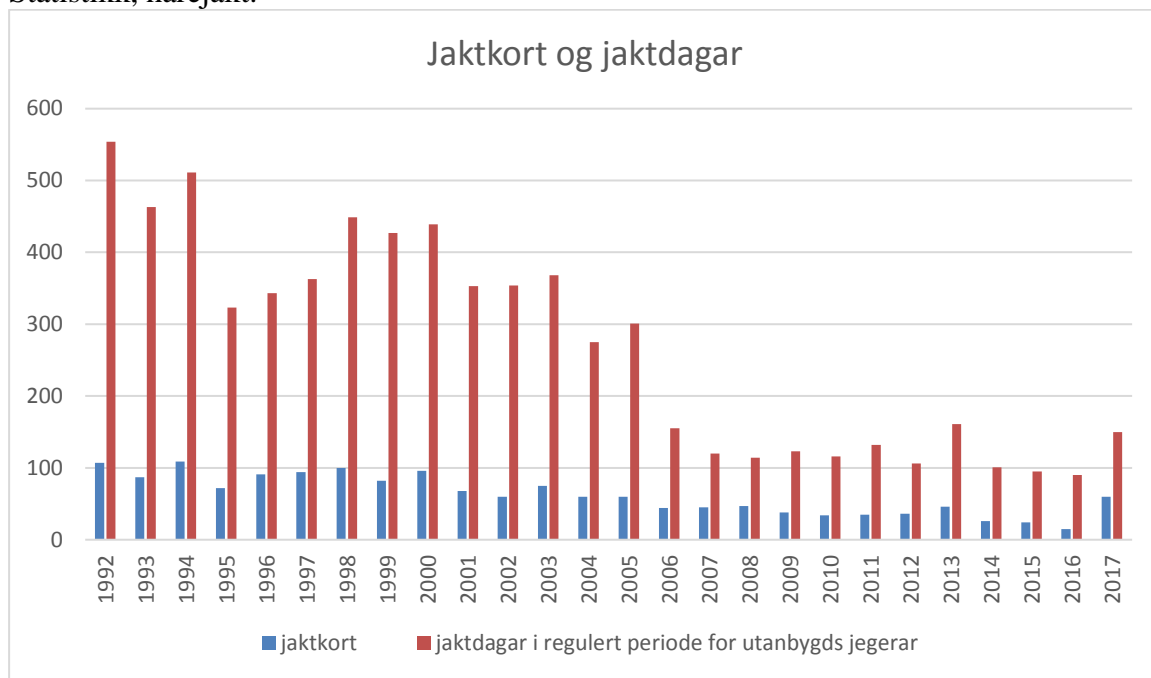

Det vart selt 39 kort i begrensa periode. 13 av desse er sesongkort. Dei fleste korta på harejakt blir selt via [www.inatur.no](http://www.inatur.no). Sidan flest harejaktkort blir selt via [www.inatur.no](http://www.inatur.no) er det frå 2016 rekna ut det totale antalet harar som har vorte felt, både i regulert periode og ved fritt kortsalg.

### Smårovilt

#### Felles jaktkort for smårovilt i Vestre Slidre og Ulnes sameige

I samband med at fjellstyret freda rypa i 2012, forslø jeger- og fiskarlaget at det var oppretta ei gruppe som skulle sjå nærare på jakt på smårovdyr. Gruppen var samansett av tre frå jeger- og fiskarlaget og to frå fjellstyret.

Grappa foreslo at det vart oppretta eit felles jaktkort for smårovdyr i Vestre Slidre, men såg gjerne at dette vart utvida til å gå ut over kommunegrensa. Fleire av smårovdyra beveger seg mellom bygd og fjell, og større jaktområde vil gi meir effektiv jakt. Det vil derfor vere ein stor fordel om jegerane kan jakte over eit større område. Det langsiktige målet er å få til eit jaktkort for smårovvilt for ein større del av Valdres. Eit auka uttak av smårovdyr kan gi eit positivt utslag for småviltbestanden, samstundes som det er ei utfordrande og interessant jakt i seg sjølv.

Rovdyrgruppa står for det praktiske arbeidet med å skrive ut jaktkort, jaktkortet blir i tillegg selt på [www.inatur.no](http://www.inatur.no). Jaktkortet gjeld på følgjande artar: raudrev, grevling, mår, mink, røyskatt, mårhund, kråke, ravn, skjære, nøtteskrike, gråmåke og svartbak. I 2017 vart det oppdraga misbruk av ordninga ved at det vart jakta vanleg småvilt på kortet. Det er derfor vedteke at felleskortet ikkje gjeld i perioden 1.september til 31.oktober.

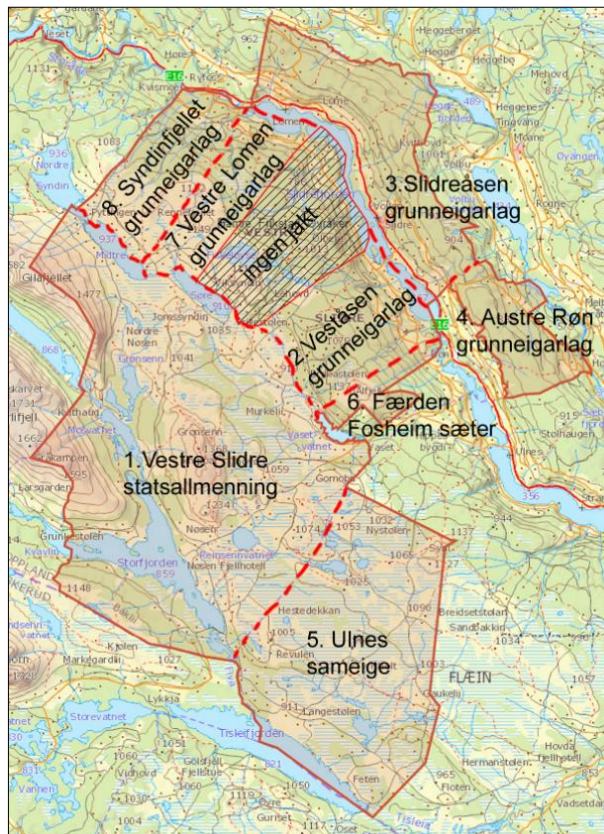

Vestre Slidre jeger- og fiskarlag har premiering for dei som deltek i jakt på smårovvilt. Kommunen og fjellstyret delar utgiftene til skotpremie.

Felles jaktkort på smårovvilt har vore i drift frå 2013 og fylgjande med i felleskortet:

- Vestre Slidre statsallmenning
- Veståsen grunneigarlag
- Slidreåsen grunneigarlag
- Austre Røn grunneigarlag
- Ulnes sameige
- Færden og Fosheim sæter (ny 2014)
- Vestre Lomen grunneigarlag (ny 2014)
- Syndinfjellet grunneigarlag (ny 2014)

### Jaktstatistikk smårovvilt

	jaktkort	rev	kråke	skjære	ravn	mår	grevling	mink	røyskatt	skotpremie
2017	110	53	274	80	29	3	4	7	1	40.270
2016	140	19	29	6	31	1	5	15	2	17.360
2015	113	27	9	6	1	2	0	9		17.000
2014	124	57	68	23	5	7	1	1		27.300
2013	41	21	49			1	3			

Det er ynskjeleg at fleire grunneigarlag blir med i ordninga og det langsiktige målet er å få til eit jaktkort for smårovvilt for ein større del av Valdres.



## Elgjakt

### Administrasjon

Søknad om elgjakt og trekking av jaktfelta skjer via internett på Inatur.no, nettportalen som bl.a. Norges fjellstyresamband er medeigar i. Arbeid med kontraktskriving og fakturering blir gjort av fjellstyret. Allmenningen er no delt i 3 jaktfelt og blir leig ut på 4-års kontraktar. Elgjakta gav ei inntekt på kr 68.250 (2016: 55.173). Til fråtrekk frå inntekt kjem fellingsavgifter og administrasjonsavgift til NFS og driftsplanstyret.

### Jaktstatistikk for elgjakt i statsallmenningen

Det vart til saman skote 6 elg (2016: 4 elg) i allmenningen, fordelt på 2 kalv, 2 ungdyr og 2 oksar. Det er ein klart redusert bestand i vestfjellet og grunnkvota vart i 2016 derfor redusert til 6 dyr. Avskytingsprofilen vart i tillegg endra slik at produksjonsdyr blir spara. Ein har sett ein viss oppgang i bestanden dei siste par åra og avskytinga bør kunne aukast forsiktig.

Det blir det rapportert om tilsvarende låg bestand i fjellområda i nabokommunane. Bestanden er ikkje fast gjennom året og trekker ut etter jakta er slutt. Med vinterjakt i dei områda elgen trekker til, vil bestanden i stor grad bli bestemt av kor mykje elg som blir teke ut på vinterjakt.



Elg på Bukonoffjellet i mars.

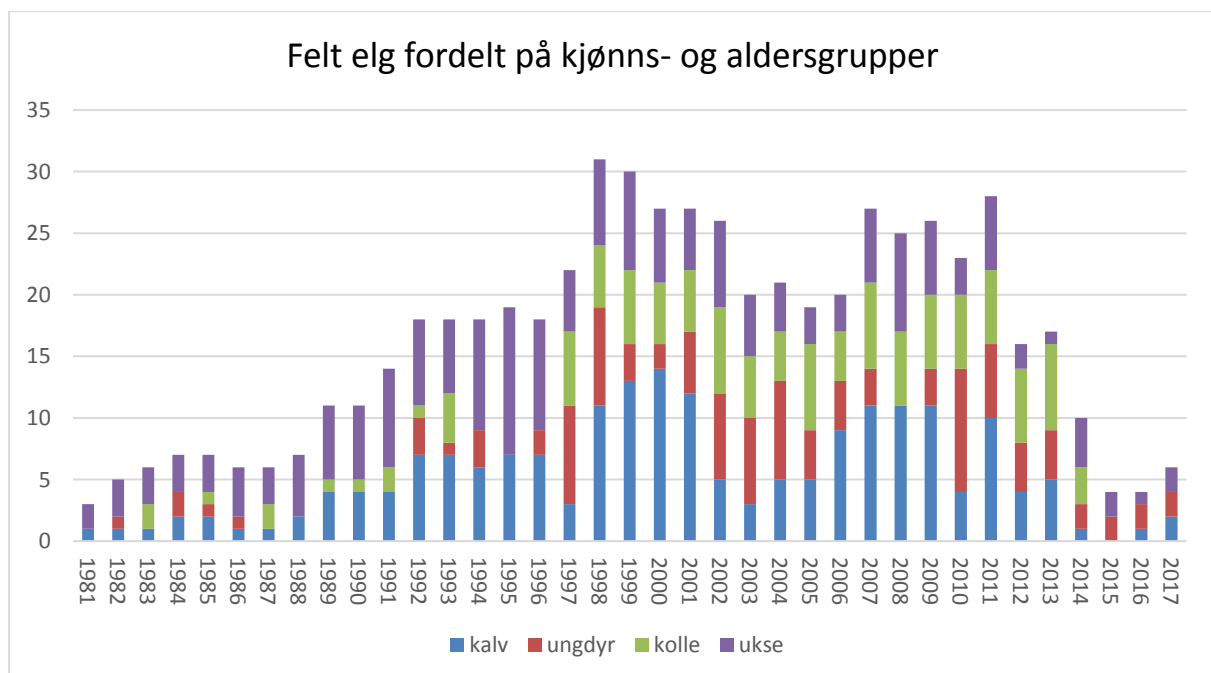

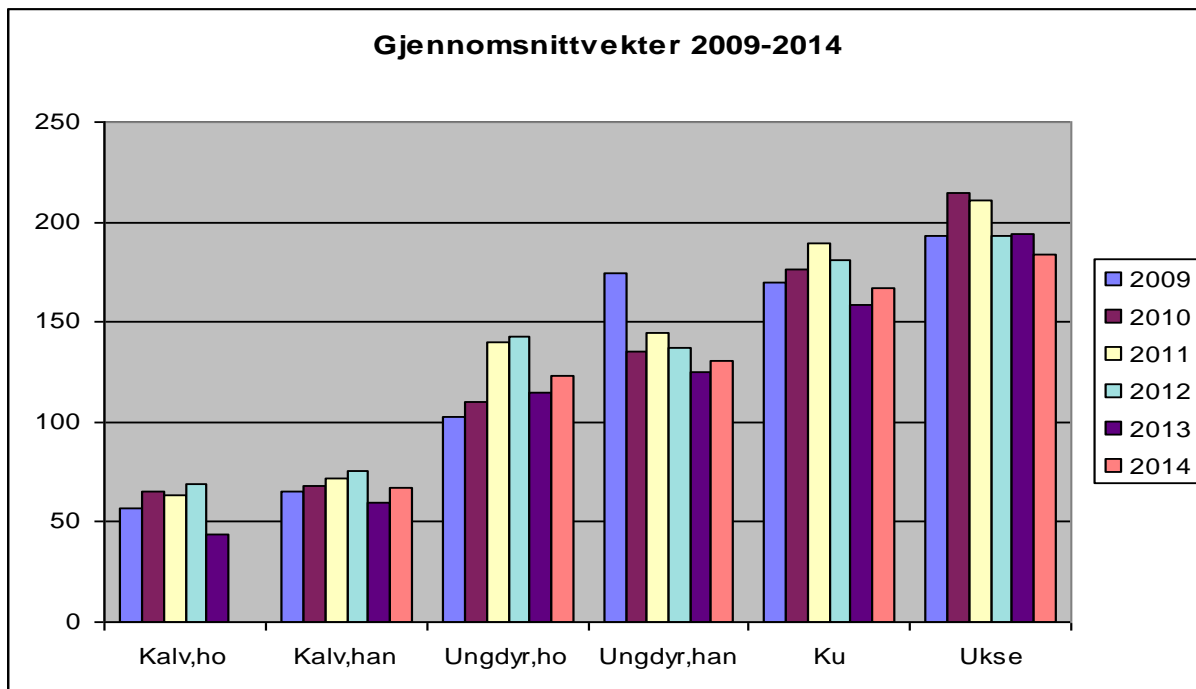

Dei siste tre åra er det felt så få dyr at det er for lite grunnlag å rekne ut gjennomsnittvekter på, tabell er derfor ikkje oppdatert etter 2014. I 2017 var vekt på felt dyr slik: kalv 64 kg og 73 kg, ungdyr 91 kg og 126 kg og okse 219 kg og 240 kg.

### Driftsplanarbeidet

Alle grunneigarlaga i kommunen har frå 1997 samarbeidd om driftsplan. Gjennom dette arbeidet har ein gjort mange nyttige erfaringar slik at ein har betre kunnskap til å forvalte elgstamma i framtida. Driftsplanen omfattar alt hjortevilt.

Elgstamma var i sterk vekst før ein starta med driftsplanarbeidet (1996) og ein hadde som mål å redusere veksten i stamma. To år med rekordkvoter stoppa veksten og avskytinga vart redusert etter dette. Taksering av elgbeita i 2005 synte likevel at vinterbeitene i kommunen var hardt belasta og det var nødvendig å redusere bestanden meir. Tilbakemeldingane frå elgjegerane er klare på at bestanden i fjellet no er kraftig redusert. Elgen i statsallmenningen er trekkelig og dyra går truleg søraust mot Hallingdal. Både under trekk og i vinterområda blir det drive vinterjakt. I desse områda har det vore eit mål om å redusere bestanden pga. beiteskader på skog. Det er derfor avskyting utanfor vårt område som i stor grad bestemmer storleik på elgstamma i statsallmenningen.

Tildelt totalkvote for kommunen var 125 elg og 90 hjort. Det vart det felt 89 elg og 54 hjort.

### ValHal

Vestre Slidre driftsplanlag for hjortevilt er med i ValHal. Dette er eit regionsamarbeidet for elgforvaltning mellom 8 kommunar som ut frå dagens kunnskap dannar ein naturleg region for elgen. Det er fire kommunar frå Hallingdal; Flå, Nes, Gol og Hemsedal og fire kommunar frå Valdres; Sør-Aurdal, Nord-Aurdal, Vestre Slidre og Vang.

Det blir arrangert felles møter og felles gjennomgang av innsamla materiale med tilråding om avskytingsstrategi, men det er ikkje noko forpliktande samarbeid.

### Elgmerkeprosjekt i ValHal-elgregion og øvre Hallingdal

I 2013 vart det starta opp eit merkeprosjekt av elg i Valdres og Hallingdal. Ved radiomerking kan ein sjå korleis elgen beveger seg i dei forskjellige områda og kvar han høyrer til. I forvaltninga er det viktig å kartlegge opphaldsområda til elgen gjennom året. Sendarane har ein

batterikapasitet på to år. Det skisserte prosjektet starta i oktober 2013 og blir avslutta i april 2017. Merking av 35 elg vart gjort i februar 2014. Fleire av dei merka elgane har hatt fast opphald i Vestre Slidre vestfjell om sumaren og ein kan med tidsforsinking følgje dei merka elgane på [www.dyreposisjoner.no](http://www.dyreposisjoner.no). Dette prosjektet er no avslutta, og målet er å ha henta inn kunnskap slik at ein kan forvalte elgstamma på ein langt betre måte enn ein gjer i dag.

## Hjortejakt

Statsallmenningen hadde kvote på eitt dyr. Det vart ikkje felt dyr.

## Rådyrjakt

Kortsalet er administrert gjennom Vestre Slidre jeger- og fiskarlag. Det vart selt 4 rådyrkort og eitt dyr vart felt. Kortsalet gav ei inntekt på kr 800 (2016: kr 800).

## Jaktprøver

Det har ikkje vore arrangert jaktprøver.

## Informasjon - tiltak for friluftsliv

Informasjon og tilrettelegging er eit prioritert arbeidsfelt for fjellstyret.

### Tilrettelegging for friluftslivet

På tilrettelegging for friluftslivet har fjellstyret brukt kr 77.865 (2016: 151.889). Av dette utgjer arbeid på mjølkebilsjåførbus i Flikja kr 43.280. Det står att litt innvendig arbeid som trengs å gjerast før bus kan brukast. Bus vil i løpet av 2018 blir klar til utleige.

### Oversikt på tiltak i statsallmenningen:

Informasjonstavler: 12 stk.

Skilt: 85 stk.

Rastebord: 29 stk.

Doar: 13 stk.

Parkeringsplassar: 11 stk.

Open bus: 1 stk.

Bus til utleige: 1 stk.

Gapahuk: 1 stk.

Båt til fri bruk: 1 stk.

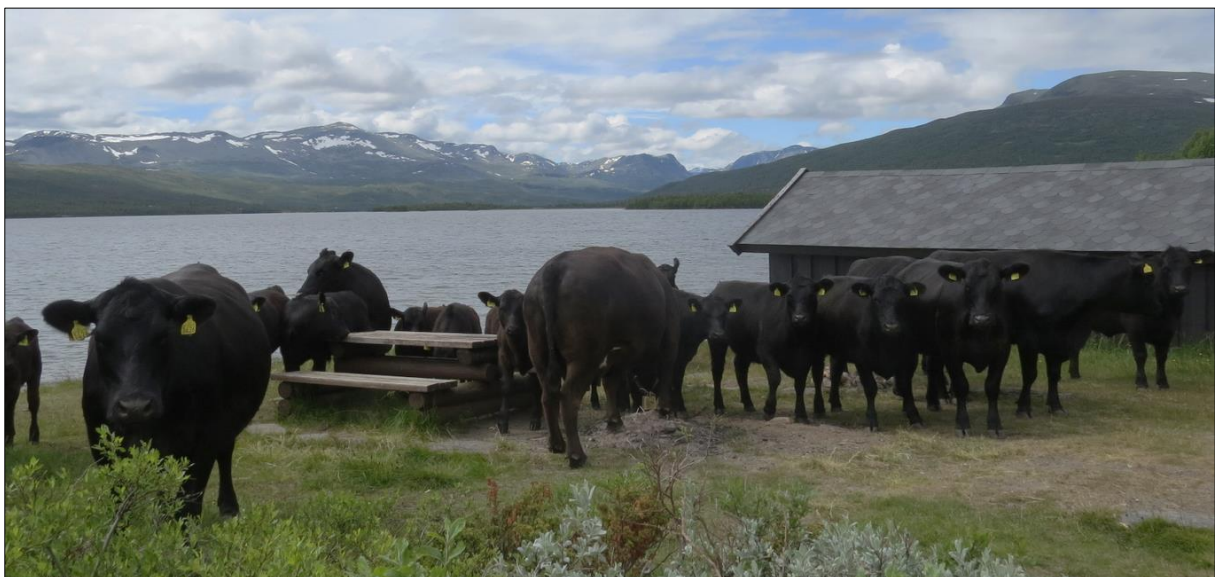

*Det kan vera trengsel ved rasteborda*

## Informasjon

Internett er den viktigaste kjelda for å finne informasjon om fjellstyret og statsallmenningen.

Fjellstyret har nettside ([www.vestre-slidre-fjellstyre.no](http://www.vestre-slidre-fjellstyre.no)) med informasjon om jakt, fiske og anna orientering om allmenningen. Frå 2003 er fjellstyrevedtak, årsmelding og offentleg ettersyn tilgjengeleg her. og fjellstyret vil arbeide vidare for å utvikle sidene, m.a. å tilpasse sidene for mobil og nettbrett.



Fjellstyret har i år etablert side på Facebook; [www.facebook.com/vestreslidrefjellstyre](http://www.facebook.com/vestreslidrefjellstyre). Informasjon på Facebook er eit supplement til vanleg nettside.

## Inatur

Internettportalen [www.inatur.no](http://www.inatur.no) er eit felles satsingsområde for Norges Skogeierforbund, Norges jeger- og fiskerforbund, Statskog og Norges fjellstyresamband. På portalen skal du kunne få informasjon og kjøpe tenester innan jakt, fiske, hytteutleige og kart. Fjellstyret tilbyr jakt- og fiskekort på internett frå Inatur. Søknad og tildeling av elgjakt går også gjennom Inatur.



## Turkart

Sal av kartet gav ei inntekt på kr 15.060 (2016: 16.308).

## Rekruttering til friluftsliv

”Turmål i Vestre Slidre” er eit friluftstiltak som fjellstyret driv. Målet er å få folk i alle aldrar ut på tur og bli kjent i kommunen. Dette er 10 turmål i forskjellige delar av kommunen og deltakarane blir premiært med ein keramikkopp. Vestre Slidre sparbank er med å dekke delar av utgiftene til krus. Til saman er levert 125 skjema frå personar som har gått alle turmåla.



Motiv på turmålkoppen 2017, utsnitt av måleri av Dag Gimle

Arbeidet med rekruttering av ungdomar til jakt, fiske og friluftsliv i samarbeid med skulen og jeger- og fiskarlaget er ført vidare med mellom anna fiskeutsetting med 9. klasse, isfiskedag i mars for 5. klassane og fiskedag i juni ved Buaråne for 6. klassane. Saman med jeger- og fiskarlaget er det arrangert ein familiefiskedag ved Buaråne i juli. Samarbeidsgruppa har ein 30-manns lavo, båt, fiskeutstyr, turutstyr m.m. Dette utstyret blir brukt i ulike samanhengar på skulen og andre arrangement. Fjellstyret dekkjer som tidlegare kostnadane til jegerprøven og gir gratis fiske- og jaktkort for ungdom tom 20 år.



## Motorisert ferdsel i utmark

Ulovleg bruk av snøskuter varierer over tid og sist år har det vore fleire tilfelle som kan tyde på auka aktivitet. Det mest bekymringsfulle er likevel at det har vore fleire tilfelle med barmarkskjøring med bil og ATV og dette gir langvarige spor i terrenget.

Erfaring syner likevel at ein del miljø er tøffare og politiet tilrår fjelloppsynet å vera varsam med å drive slikt oppsyn åleine. Etter tiltak frå regionalt oppsynsutval har fjellstyret vedteke å stille fjelloppsynet til disposisjon for snøskuterkontroll over kommunegrensene i samarbeid mellom politi, SNO og fjelloppsynet. Det er ikkje gjennomført fellesaksjon siste år.

Lov om ”Motorisert ferdsel i utmark” vart endra på ein del punkt i 2015. Ved denne lovendringa vart grunneigar sin styringsrett med motorisert ferdsel i utmark overført frå Statskog til fjellstyret. Fjellstyret har vore pådrivar i prosessen då ein såg behov for å styre motorisert ferdsel i utmark meir enn det Statskog og kommunen gjorde. Fjellstyret har gjort eit prinsippvedtak om korleis ein skal behandle saker knytt til motorisert ferdsel i utmark. Det vil bli utarbeidd avtaler med dei tre løypelag basert mal godkjent av DNT, NFS mfl.



## Tilskot

### Tilskot frå fjellstyret

Fjellstyret har gjeve kr 98.815 i tilskot (2016: kr 11.750). På grunn av svakare økonomi har fjellstyret ikkje rom for å gi så store tilskot som tidlegare.

Tilskot er fordelt slik:

Tilskot til jegerprøvekurs	3.750
Tilskot skotpremie 2016	8.680
Tilskot skotpremie 2016	20.135
Tilskot stølspost	12.500
Tilskot stølsveg	53.750
Sum tilskot	98.815

I samarbeid med Vestre Slidre kommune har fjellstyret i mange år hatt ei tilskotsordning til framføring av straum eller innkjøp av aggregat til stølar med mjølkeproduksjon. Stølbrukarar som bind seg til mjølkeproduksjon på stølen i 5 år får 30 % tilskot, avgrensa til kr 50.000. Tilskotsordninga kan til ein viss grad binde opp kva andre tiltak fjellstyret kan støtte. Det vart ikkje gjeve tilskot til straum eller aggregat i 2017.

### Grunneigarfondet

Festeinntektene frå statsallmenningen blir delt likt mellom Grunneigarfondet og fjellstyret. Privatpersonar, kommunar, organisasjonar og andre kan søkje om tilskot eller lån til tiltak i allmenningane eller som utnyttar resursar frå allmenningane. Statskog administrerer bruken av fondet.

Med bakgrunn i Statskog sitt vedtak om reversering av festeavgift og tilbakebetaling av tidlegare innkravd festeavgift, er økonomien i fondet dårleg. Statskog har opplyst at det vil gå fleire år før det kan gjevast tilskot frå fondet. Etter fjellstyret sitt syn er dette ikkje i samsvar med fjellova og det må til ei vesentleg endring i administrasjon av fondet. Fjellstyret har vore representert i utval som har sett på statsallmenningsekonomien; ”Fremtidens økonomi innen statsallmenningene”. Utvalet var samde om at økonomien i statsallmenningane bør styrkast. Det er tilrådd auka løyving til refusjon for oppsyn og at Statskog sine oppgåver som myndigheit i statsallmenning bør finansierast over statsbudsjettet slik det var tidlegare. Ein er også einige om at det bør innførast ei fordeling mellom Grunneigarfondet og fjellkassene av alle grunneigarinntekter i statsallmenningane, ikkje berre festeinntekter frå hytter og hotell. Statskog og Noregs fjellstyresamband har i felles brev til Landbruks- og matdepartementet (LMD) tilrådd tiltak for å styrke statsallmenningsekonomien. I påvente av arbeidet med ny fjellova, har ein fått signal om at det ikkje blir teke stilling til endra inntektsfordeling før dette arbeidet er ferdig.

## Økonomi

### Generelt

Fjellstyret er eit frittstående organ både økonomisk og administrativt. Alle inntekter frå jakt og fiske i allmenningen går direkte til fjellstyret. Festeinntektene frå hytter/hotell blir delt likt mellom fjellstyret og Grunneigarfondet (administrert av Statskog). Fjellstyret får refundert halvparten av utgiftene til godkjent oppsynsordning direkte frå staten. Godkjent oppsynsordning er slik at det i praksis er ein refusjon på ca. 30%.

### Resultat

Rekneskapet viser inntekt på kr 2.411.645 (2016: kr 2.079.496) og utgift på kr 2.123.469 (2016: 2.055.523). Dette gir eit overskot på kr 288.176 (2016: 23.973). Overskotet har dei siste åra gått ned og ved vanleg drift vil ein normal gå i omtrent balanse. I 2017 var det eit svært godt rypeår og det gav auka inntekt. Bestanden av småvilt vil variera frå år til år og frå 2012 har vi freda rypa tre av åra. Elgstamma er sterk redusert og gir langt mindre inntekt enn tidlegare. Festeinntektene har gått opp pga. auka utbygging på Vaset. Fjellstyret har stor del av eigenkapitalen ståande som bankinnskot og finansinntektene er redusert pga. nedgang i rentenivå.

Festeinntekter blir i framtida regulert i samsvar med KPI (konsumprisindeks) og prisrammer på jakt og fiske har også vore regulert etter KPI. Refusjon til oppsyn frå staten har beste fall vore regulert etter KPI. Ein stor del av fjellstyret sine utgifter er lønnskostnader og lønnsutvikling er større enn KPI, spesielt utgifter til pensjon har auka betydeleg. Dette gjer at inntektsgrunnlaget til fjellstyret på sikt blir gradvis redusert. Fjellstyret har ikkje så store muligheiter til å auke inntektsgrunnlaget på andre måtar. Den økonomiske situasjonen kan bli betre om det blir meir utbygging på Vaset. Om det blir ei regelendring slik at fjellstyret får 50% av alle festeinntektene, ikkje berre hytter/hotell slik som i dag, kan dette betre situasjonen noko.

Fjellstyret har ikkje same økonomiske handlingsrom som før. Det betyr at det ikkje er mulig å gi tilskot eller til å setja i gang friluftslivtiltak i noko særleg omfang. Det er likevel viktig at ein sørgjer for å investere i fiskekulturarbeid slik at fisket også i framtida kan vera til glede for besøkande og samstundes kan gi inntekter. Det er også viktig å forvalte jaktressursane på ein slik måte at det kan vera ein berekraftig ressurs for framtida. Fjellstyret arbeider kontinuerleg med å redusere driftsutgifter og sjå på inntektsmuligheiter.

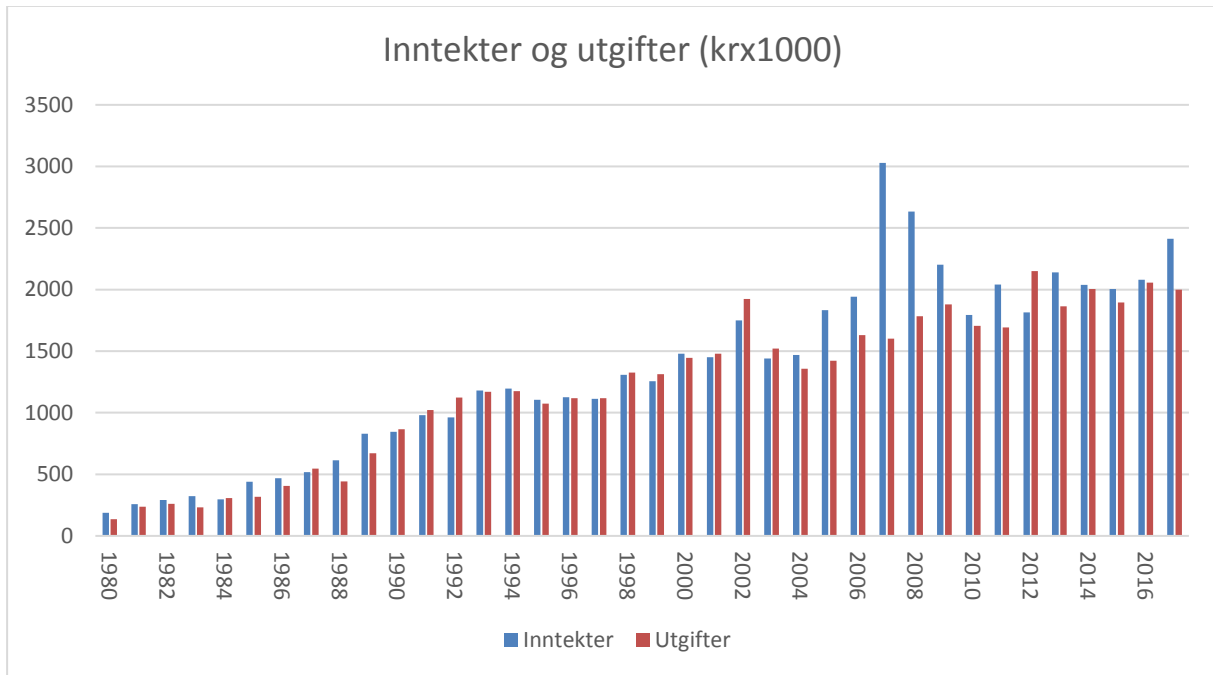

*Det store overskotet i 2007/2008 er i hovudsak pga. av innløyising av fester. Beløpet er avsett i eit fond, der rentene skal kunne brukast til drift.*

### Eigenkapital

Eigenkapitalen er den 31.12.17 kr 4.830.740 (2016: 4.542.563) inkludert anleggsmidlar på kr 203.944 og festefond kr 1.058.134. Disponibel eigenkapital er pr. 31.12.17 kr 3.568.662 (2016: 3.234.252).

Eigenkapitalen var nokre år så låg at vi måtte låne for å drive gjennom året, men fjellstyret har dei siste åra bygd opp eigenkapitalen til eit akseptabelt nivå. Ikkje all eige kapital er disponibel då ein stor del av eige kapitalen er bunden opp i festefond, bygningar mm. Disponibel eige kapital bør ligge omtrent på dagens nivå og ikkje gå under normal omsetning for året.

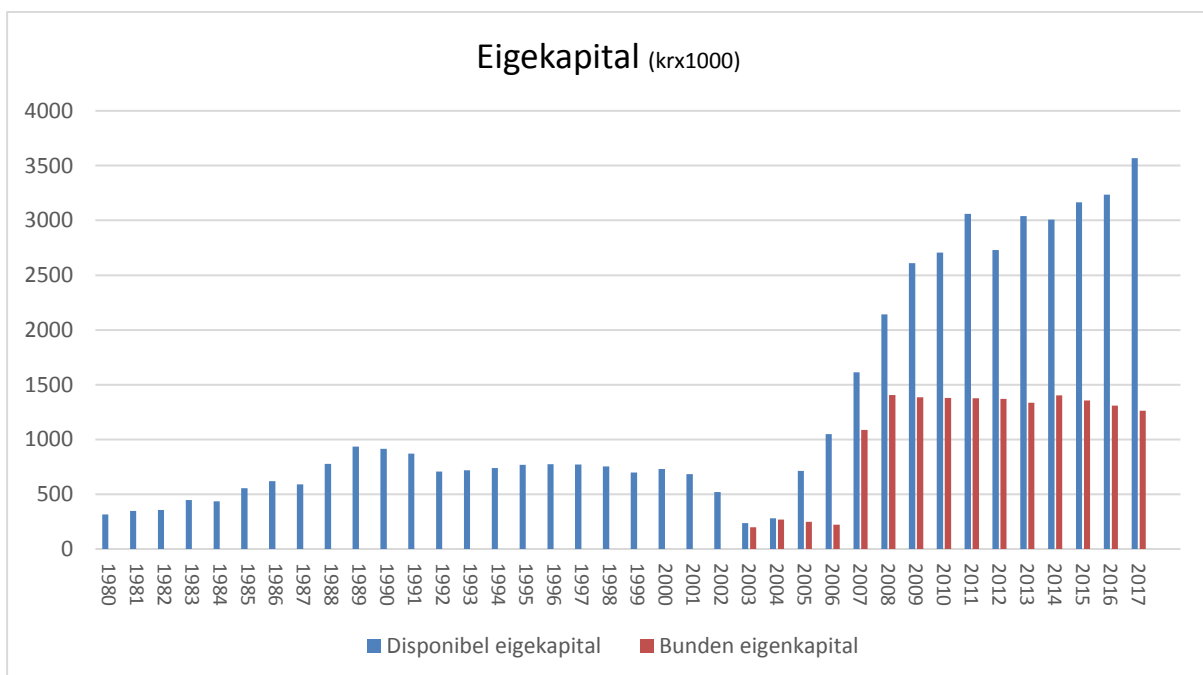

Slidre den 18.4.2018



Lars Kvissel  
fjellstyreleiar



Embrik Før  
nestleiar



Åshild Reien  
styremedlem



Ingebjørg Moe  
styremedlem

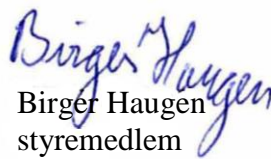

Birger Haugen  
styremedlem



Harald Rantum  
dagleg leiar

**Vedlegg:** Resultatrekneskap  
Balanse  
Revisjonsmelding



## Resultatrekneskap

**Resultat**  
for  
**VESTRE SLIDRE FJELLSTYRE**

Kontonavn	År 2017	År 2016
<b>Salgs- og driftsinntekt</b>		
Rognsalg	26 714	26 499
Kartsalg avg. pliktig	15 060	16 308
Elgtrekk utleie	216	210
Oppdrag utleige avg.pl	92 123	66 782
Refundert fellingsavgift elgjakt		
Varesalg /uttak av varer	3 372	
Rådyrkort mva.fri	800	800
Elgjakt Grunnavgift avg.fri frå 2007	68 250	55 173
Fiskekort utanbygds	249 827	236 252
Fiskekort innanbygds	52 983	37 670
Fisking i Valdres	5 555	10 000
Jaktkort smårovvilt	1 831	78
Jaktkort utanb. regulert	391 455	88 500
Jaktkort utanb. uregulert	55 469	156 255
Jaktkort innanbygds	32 080	44 405
Treningskort	86 730	
Jaktprøve		41 960
Andre avg.frie inntekter	260	
Vassdragreg. & premiering Bøgav.	9 849	9 849
Tilskott		42 000
Refusjon oppsynutg. stat	318 547	319 674
Festeavgift	992 154	918 845
Leieinntekt beite	8 371	8 236
Beitebot		
<b>Salgs- og driftsinntekt</b>	<b>2 411 646</b>	<b>2 079 496</b>
<b>Varekostnad</b>		
Kart kostnader		13 640
Kjøp for videresalg		
Lagerending kart	-24 440	-6 051
<b>Varekostnad</b>	<b>-24 440</b>	<b>7 589</b>
<b>Dekningsbidrag</b>	<b>2 436 086</b>	<b>2 071 907</b>
<b>Lønnskostnad</b>		
Lønn fjelloppsyn fast	760 983	732 915
Div tillegg fjelloppsyn	48 310	66 617
Lønn midlertidig tilsette	27 165	20 733
Lønn fjellstyremedlemmer	37 936	25 620
Kveld/helgetillegg	24 786	12 167
Sykelønn		12 893
Påløpt lønn ikkje utbet.	11 345	
Feriepenger	115 361	113 993
Pensjon klp fri	142 789	148 496
Pensjon klp motkonto	-142 253	-148 496
Fri forsikring		
Motkonto fri forsikring	-536	
Trekkpliktig bilgodtgjørelse	9 202	3 283
Møtegodtgj. Fjellstyre	65 950	83 232
Arbeidsgiveravgift	69 994	65 280
Arb.giv.avg av påløp. Feriepenger	5 256	6 873
Aga.pl. pensjonskost	142 253	148 496
Yrkesskadeforsikring	594	1 957
<b>Lønnskostnad</b>	<b>1 319 135</b>	<b>1 294 059</b>

<b>Driftskostn. og av- og nedskrivninger</b>		
Avskriv. bygning/fast eie	12 400	12 400
Avskr. maskiner og inventar	22 574	22 574
Bensin/diesel	3 377	2 128
Leie lokale	41 696	41 696
Reinhold lokale	3 904	3 980
Lys/varme lokaler	12 439	11 211
Leie datasystemer	7 465	1 917
Utstyr/mater.kjøp/rep	10 064	15 657
Bu i Flikja	43 280	91 871
Telefon/datautstyr mm	21 440	2 737
Arbeidslær og arbeidsutstyr	1 875	9 074
Fiskekulturarbeid & stamfiske	84 951	100 893
Jakt & fiskestatistikk	33 081	8 642
Friluftsmidler	34 585	60 018
Snøscooter/elgtrekk	910	3 789
Diverse utgifter	-2 935	22 559
Revisjonshonorar	9 018	10 606
Regnskapshonorar	78 034	73 473
Kontorrekvisita	6 025	17 323
Trykksaker	1 469	
Aviser, tidsskrifter, bøker o l		325
Møte, kurs, oppdatering o l	38 347	45 373
Telefon fast V.S. Fjellstyre		
Mobil 952 88 222 (ludo/talkmore)		
Mobil 957 04 838 fjellst. H.Ranum	-249	2 616
Erle Frantzen 977 85 915		
Porto	644	3 911
<b>Driftskostn. og av- og nedskrivninger</b>	<b>464 394</b>	<b>564 773</b>
<b>Annen driftskostnad</b>		
Bil & km godtgj. oppg.pli	70 810	50 055
Diett/reise utgifter	3 196	160
Diett statens satser		
Provisjon kortsalg	104 920	54 710
Annonser	2 190	6 090
Internett, domene mm	319	
Kontingent, fradragsberettiget	91 900	87 450
Tilskott stølsveg	53 750	
Tilskott aggregat/straum på støl	45 065	
Tilskott almenn.formål		11 750
Gaver	4 243	5 190
Forsikringspremie	7 932	9 419
Styre & bedr.forsamLmøte	10 396	4 725
Øredifferanser v/avstemming	-271	-7
Eigedomsskatt	992	992
Bank- og kortgebyr	967	767
Purregebyr kunder/leverandør	1 006	85
Administrasjonsavgift jakt mm	7 924	3 563
Tap på fordringer		
<b>Annen driftskostnad</b>	<b>405 339</b>	<b>234 949</b>
<b>Driftsresultat</b>	<b>247 218</b>	<b>-21 874</b>
Renteinntekt bank	40 600	44 907
Renteinntekt FO SA	485	1 054
Renteinntekt kunder		
Rentekostnad leverandører	-127	-114
<b>Netto finansposter</b>	<b>40 958</b>	<b>45 847</b>
<b>Ordinært resultat før skattekostnad</b>	<b>288 176</b>	<b>23 973</b>
<b>Ordinært resultat</b>	<b>288 176</b>	<b>23 973</b>
<b>Årsresultat</b>	<b>288 176</b>	<b>23 973</b>

## Balanse

**Balanse**  
for  
**VESTRE SLIDRE FJELLSTYRE**

Kontonavn	År 2017	År 2016
<b>EIENDELER</b>		
Lager vaset	70 000	80 000
Naust til stamfiske	35 600	38 000
Snøscooter Polaris 800 Svitchb.	1	1
Polaris Snøscooter 600RMK JS 6186	22 573	45 147
Aksjer	1	1
Valdres utmarkskontor	1	1
KLP egenandelinnskudd	59 108	50 852
Langs. fordr. FOSA as	1	1
Langs. lån til FOSA as	16 659	36 174
<b>Anleggsmidler</b>	<b>203 944</b>	<b>250 177</b>
Lager kart	33 666	9 226
Kundefordringer	202 675	210 797
Negativ lønn		
Opptj. Ikkje fakt. dr.inntekt		27 884
Andre kostsiktige fordringer		
Påløpt renteinntekt	-49	164
Påløpt inntekt/forsk.bet.kostn.		42 000
2153.07.04561 driftskonto	1 415 180	1 063 981
2153.60.04669 kapitalkont	3 124 321	3 084 013
2153.07.08567 oppdragskto	15 016	7 486
2153.52.26269 jaktkort	48 989	49 616
2153.5210451 Vasetutbyggingen	40 887	40 846
2153.69.00125 skattetrekk	97 989	78 038
<b>Omløpsmidler</b>	<b>4 978 674</b>	<b>4 614 051</b>
<b>Eiendeler</b>	<b>5 182 618</b>	<b>4 864 228</b>
<b>EGENKAPITAL OG GJELD</b>		
Annen egenkapital	-3 772 606	-3 484 429
Fond for innløste festetomter/avgifter	-1 058 134	-1 058 134
<b>Opptjent egenkapital</b>	<b>-4 830 740</b>	<b>-4 542 563</b>
<b>Egenkapital</b>	<b>-4 830 740</b>	<b>-4 542 563</b>
Leverandørgjeld	-20 820	-31 281
Forsku ddstrekk	-97 989	-78 038
Fagforeningskontingent	1 296	756
Oppgjørskonto merverdiavgift	-16 174	-20 584
Skyldig/betalt arbeidsgiveravgift	-29 992	-22 939
Påløpt arbeidsgiveravgift	-6 894	-6 873
Erstatningsfond/Vasetutbyggingen	-40 887	-40 846
Skyldig lønn		
Utlegg tilsette	-1 209	813
Skyldige feriepenger	-107 729	-113 993
Påløpt kostnad og forskuddsbet.innt.	-31 480	-8 680
Avsetning tilskott veg		
Avsetning andre tilskott		
Annen kortsiktig gjeld		
<b>Kortsiktig gjeld</b>	<b>-351 878</b>	<b>-321 665</b>
<b>Gjeld</b>	<b>-351 878</b>	<b>-321 665</b>
<b>Egenkapital og gjeld</b>	<b>-5 182 618</b>	<b>-4 864 228</b>

## Revisjonsmelding

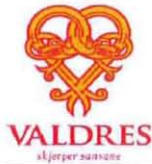

# Kommunerevisjon IKS



Til  
Vestre Slidre fjellstyre

### UAVHENGIG REVISORS BERETNING

#### Uttalelse om revisjonen av årsregnskapet

##### *Konklusjon*

Vi har revidert årsregnskapet for Vestre Slidre fjellstyre som viser et regnskapsmessig overskudd på kr 288.176. Årsregnskapet består av balanse per 31. desember 2017, resultatregnskap avsluttet per denne datoen og noter til årsregnskapet, herunder et sammendrag av viktige regnskapsprinsipper.

Etter vår mening er det medfølgende årsregnskapet i det alt vesentlige utarbeidet i samsvar med fjelloven med forskrift.

##### *Grunnlag for konklusjonen*

Vi har gjennomført revisjonen i samsvar lov, forskrift og god revisjonsskikk i Norge, herunder de internasjonale revisjonsstandardene (ISA-ene). Våre oppgaver og plikter i henhold til disse standardene er beskrevet i *Revisors oppgaver og plikter ved revisjon av årsregnskapet*. Vi er uavhengige av fjellstyret slik det kreves i lov og forskrift, og har oppfylt våre øvrige etiske plikter i samsvar med disse kravene. Etter vår oppfatning er innhentet revisjonsbevis tilstrekkelig og hensiktsmessig som grunnlag for vår konklusjon.

##### *Øvrig informasjon*

Fjellstyret er ansvarlig for øvrig informasjon. Øvrig informasjon består av fjellstyrets årsrapport, men inkluderer ikke årsregnskapet og revisjonsberetningen.

Vår uttalelse om revisjonen av årsregnskapet dekker ikke øvrig informasjon, og vi attesterer ikke den øvrige informasjonen.

I forbindelse med revisjonen av årsregnskapet er det vår oppgave å lese øvrig informasjon med det formål å vurdere hvorvidt det foreligger vesentlig inkonsistens mellom øvrig informasjon og årsregnskapet, kunnskap vi har opparbeidet oss under revisjonen, eller hvorvidt den tilsynelatende inneholder vesentlig feilinformasjon. Dersom vi hadde konkludert med at den øvrige informasjonen inneholder vesentlig feilinformasjon er vi pålagt å rapportere det. Vi har ingenting å rapportere i så henseende.



# Kommunerevisjon IKS

---

## ***Fjellstyrets ansvar for årsregnskapet***

Fjellstyret er ansvarlig for å utarbeide årsregnskapet i samsvar med fjelloven med forskrifter. Fjellstyret er også ansvarlig for slik intern kontroll det finner nødvendig for å kunne utarbeide et årsregnskap som ikke inneholder vesentlig feilinformasjon, verken som følge av misligheter eller utilsiktede feil.

## ***Revisors oppgaver og plikter ved revisjonen av årsregnskapet***

Vårt mål med revisjonen er å oppnå betryggende sikkerhet for at årsregnskapet som helhet ikke inneholder vesentlig feilinformasjon, verken som følge av misligheter eller utilsiktede feil, og å avgi en revisjonsberetning som inneholder vår konklusjon. Betryggende sikkerhet er en høy grad av sikkerhet, men ingen garanti for at en revisjon utført i samsvar med lov, forskrift og god revisjonsskikk i Norge, herunder ISA-ene, alltid vil avdekke vesentlig feilinformasjon som eksisterer. Feilinformasjon kan oppstå som følge av misligheter eller utilsiktede feil. Feilinformasjon blir vurdert som vesentlig dersom den enkeltvis eller samlet med rimelighet kan forventes å påvirke økonomiske beslutninger som brukerne foretar basert på årsregnskapet.

Som del av en revisjon i samsvar med lov, forskrift og god kommunal revisjonsskikk i Norge, herunder ISA-ene, utøver vi profesjonelt skjønn og utviser profesjonell skepsis gjennom hele revisjonen. Vi viser for øvrig til vår hjemmeside for nærmere beskrivelse av revisors oppgave, jf. <http://kommunerevisjoniks.no/kommunerevisjon-iks/oppgaver/>.

## **Uttalelse om øvrige lovmessige krav**

### *Konklusjon om attestasjonsoppgaver etter Statskogs rundskriv 1/2003*

Basert på vår revisjon av årsregnskapet som beskrevet ovenfor, og kontrollhandlinger vi har funnet nødvendig i henhold til internasjonal standard for attestasjonsoppdrag (ISAE) 3000 «Attestasjonsoppdrag som ikke er revisjon eller forenklet revisorkontroll av historisk finansiell informasjon», mener vi at

- fjellstyrets tilskudd til allmenntilretteleggende formål er i henhold til gjeldende bestemmelser
- ansatte/engasjert personell har ført timelister i henhold til gjeldende bestemmelser
- kostnader knyttet til arbeidsoppgaver som gir grunnlag for tilskudd går klart fram av fjellstyrets årsregnskap eller noter til årsregnskapet.

### *Konklusjon om registrering og dokumentasjon*

Basert på vår revisjon av årsregnskapet som beskrevet ovenfor, og kontrollhandlinger vi har funnet nødvendig i henhold til internasjonal standard for attestasjonsoppdrag (ISAE) 3000 «Attestasjonsoppdrag som ikke er revisjon eller forenklet revisorkontroll av historisk finansiell informasjon», mener vi at ledelsen har oppfylt sin plikt til å sørge for ordentlig og oversiktlig registrering og dokumentasjon av fjellstyrets regnskapsopplysninger og lov og god bokføringsskikk i Norge.

Fagernes 10.04.2018

  
Gry Engelsen  
revisor





VESTRE SLIDRE FJELLSTYRE



## Vestre Slidre fjellstyre

Postadresse: Slidrevegen 20, 2966 Slidre

Telefon kontor: 61345088/61345089

Telefon mobil: 957 04 838 / 909 21 654

E-post: [vestre.slidre@fjellstyra.no](mailto:vestre.slidre@fjellstyra.no)

Internett: [www.vestre-slidre-fjellstyre.no/](http://www.vestre-slidre-fjellstyre.no/)  
[www.facebook.com/VestreSlidrefjellstyre](https://www.facebook.com/VestreSlidrefjellstyre)