

VESTRE SLIDRE FJELLSTYRE



Beitedyr i Strø

Årsmelding 2012

Innhold

	side
Fjellstyre.....	3
Medlemmer	3
Aktivitet.....	3
Fjelloppsyn.....	4
Tilsette	4
Aktivitet.....	4
Refusjon	4
Samarbeid – oppdrag.....	4
Arealet	5
Stølsbruk.....	5
Stølar, beite og tilleggsjord	5
Stølsforskrift og fjellov	5
Tomtefeste.....	7
Kommunale planer	7
Hyttefester	7
Bustadfester	7
Næringsfester m.m.	7
Festeinntekter	7
Fiske	8
Sal av fiskekort.....	8
Stamfiske/fiskeutsetting	8
Registreringar	8
Samleoversikt for vatna i statsallmenningen:.....	10
Småviltjakt	13
Forvaltning	13
Jaktkortsalg.....	13
Elgjakt	16
Administrasjon	16
Jaktstatistikk for elgjakt i statsallmenningen	16
Elgtrekk	17
Driftsplanarbeidet.....	17
Valhall	17
Hjortejakt.....	18
Rådyrjakt	18
Jaktprøver	18
Informasjon - tiltak for friluftsliv	18
Tilrettelegging for friluftslivet	18
Informasjon	18
Inatur - internettportal	18
Turkart.....	18
Rekruttering til friluftsliv	19
Motorisert ferdsel i utmark.....	19
Tilskot.....	20
Tilskot frå fjellstyret.....	20
Grunneigarfondet	20
Økonomi.....	20
Generelt	20
Resultat.....	20
Eigenkapital.....	21
Vedlegg	23
Resultatrekneskap.....	23
Revisjonsmelding	26

Årsmelding 2012

Fjellstyret på befaring med Statskog

Fjellstyre

Medlemmer

Fjellstyret har hatt følgjande samansetning:

Leiar	Kjell Strand
Nestleiar	Ragnhild Sundheim
Styremedlem	Torill Trøen
Styremedlem	Åshild Reien
Styremedlem	Knut Kjøs Egge



Aktivitet

Fjellstyret har hatt 5 styremøte, behandla 42 saker og vore på 1 befaring. I tillegg deltok representantar på årsmøtet for fiskeanlegget FOSA, møter om driftsplan for elg m.m. Fjellstyret har delteke på årsmøte for Fjellstyra i Oppland og landsmøte for Norges fjellstyresamband. Fjellstyret har også vore vertskap under befaring og møte for Landbruks- og matdepartementet og Norges fjellstyresamband.

Fjellstyreleiar Kjell Strand er representert i styret for Fjellstyra i Oppland, FOSA og driftsplan for hjortevilt i Vestre Slidre. Fjellstyreleiaren og tilsette har i tillegg delteke på ulike møter og befaringar.



Mosvatnet

Fjelloppsyn

Tilsette

Fjellstyret har hatt følgjande tilsette i året:
Fjelloppsyn I: Harald Ranum i 100 % stilling
Fjelloppsyn II: Erle Frantzen i 60 % stilling
Deltidsoppsyn: Kenneth Monsen

I tillegg er det leigd inn deltidshjelp i samband med fiskekulturarbeid og arbeid med tiltak for friluftsliv.

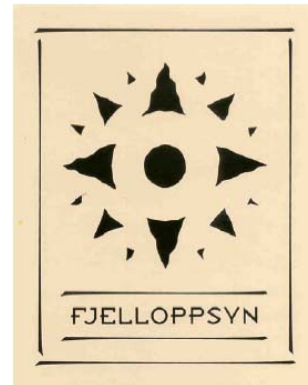

Aktivitet

Fjelloppsynet har ein samansett funksjon som omfattar saksbehandling, kontroll, skjøtsel, informasjon m.m. Administrasjon og saksbehandling for fjellstyret er viktigaste arbeidsoppgåver for fjelloppsynet. I feltarbeidet er informasjon og tilrettelegging prioriterte oppgåver. Fjelloppsynet har kontor plass på kommunehuset.

Refusjon

Etter fjellova §36 skal fjellstyret ha refundert 50% av utgiftene til godkjent oppsynsordning. Refusjonsordninga er no slik at det er årleg godkjenning av budsjett på oppsynsutgifter avhengig av årlege løyvingar over statsbudsjettet. Fjellstyret fekk kr 296.467 (2011: 296 320) i refusjon frå staten. Dette tilsvarar omtrent 30 % refusjon.

Samarbeid – oppdrag

Fjellstyret har følgjande faste oppdragsgjevarar:

- Administrasjon av driftsplan for hjortevilt i Vestre Slidre kommune
- Oppsyn med motorisert ferdsel i utmark for Ulnes sameige
- Sekretærarbeid for felleskortet "Fisking i Valdres"
- Oppdrag for Vestre Slidre kommune

Inntektene ved utleige av tenester er kr 54.765 (2011: 96.312).



Fiskeoppsyn på Storfjorden

Arealet

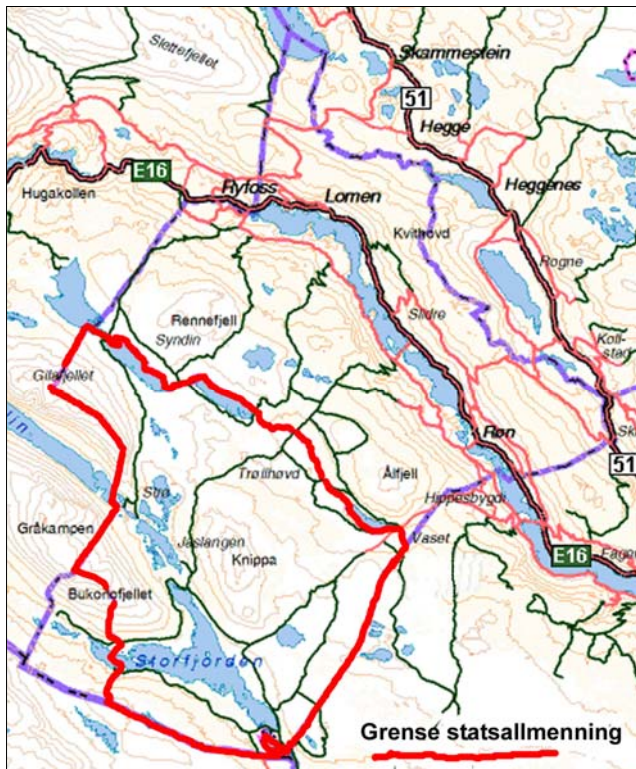

- Totalareal: 200.000 daa
- +1000 moh: 65.000 daa
- 1000 moh: 135.000 daa
- Lågaste punkt: Vaset 796 moh
- Høgaste punkt: Gråkampen 1595 moh
- Vatn/vassdrag: 20.000 daa
- Lauvskog: 60.000 daa
- Grensar inn til kommunane: Vang, Hemsedal og Nord Aurdal
- Arealet utgjer 43 % av kommunen
- Ca. 300 stølar og 10.000 daa dyrka jord. Produktive områder som er intensivt brukt med kulturprega stølslandskap
- Ca.600 hytter
- 2 felt for bustadar, 10 stk bustadar
- Utbyggingsområde på Vaset til satsing på turisme
- Stølsvegar i allmenning ca 135 km
- Statsallmenningen er godt tilrettelagt med rastplassar, informasjonstavler o.l.

Stølsbruk

Stølar, beite og tilleggsjord

Samla er det 293 stølar, inkl. 1 fellesstøl, og 84 fester for kulturbeite/tilleggsjord i allmenningen. Samla utgjer dette ca 10.000 daa dyrka mark. Vestre Slidre statsallmenning er utan samanlikning det mest intakte og aktive statsallmenning for stølsdrift i landet. Det er overført ein støl frå eit bruk til eit anna bruk. Det vist ut to mindre tilleggsareal, eitt til beite og eitt til tilleggsjord.

Stølsforskrift og fjellov

Statskog og fjellstyret har ulike tolkingar av stølsforskrift og fjellov. Etter fjellov og stølsforskrift skal fjellstyret forvalte bruksrettane i statsallmenningen. Statskog har i hovudsak berre uttalerett i saker som vedkjem aktivt stølsbruk. Etter fjellstyret sitt syn prøver Statskog likevel å avgrense bruksrettane knytt til stølsbruk, dette er særleg markert etter Statskog sitt lokalkontor på Fagernes vart lagt ned. Fjellstyret oppfattar Statskog sin praksis som forsøk på overstyring av fjellstyret og mistillit til fjellstyret sitt arbeid. Adm.dir. i Statskog har klargjort at Statskog ikkje skal drive med dobbel saksbehandling på ansvarsområdet til fjellstyret. Fjellstyret har registrert at dette ikkje blir fylgt i saker Statskog skal gi uttale til. Dette er ein praksis fjellstyret ikkje aksepterar og dette må endrast.



Det er spesielt i byggsaker at problemet har vorte synleggjort. Det har vore fleire unødvendige klagesaker over fjellstyrevedtak. Statskog har fremma klagesaker for å få avklara kor langt

bruksretten går og kor langt fjellstyret si skjønnsvurdering skal kunne gå. Dette er ikkje Statskog si rolle ut frå lovverket. Statens landbruksforvaltning (SLF) er klageorgan over fjellstyrevedtak i slike saker. SLF har stadfesta alle fjellstyrevedtaka som er påklaga, men fyrst etter at ein omfattande saksbehandling. Dette er bortkasta ressursar både for stølsbrukarane, Statskog, SLF og fjellstyret.

Stølar som ikkje har vore ”i bruk” fell i det fri etter 20 år, jf. § 22 i fjellova. Statskog og SLF har frå 2011 begynt å tolke dette svært restriktivt. Dette er alvorleg for stølsbruket i Vestre Slidre. Stølsbruk er meir enn mjølkeproduksjon og husdyrhald. Mykje av areala i fjellet blir halden i hevd ved fôrproduksjon. Etter prinsippvedtak i SLF i 2011 kan stølar berre haldast ”i bruk” når det blir drive husdyrhald på garden. Samstundes aksepterar ikkje Statskog at allmenningsretten følgjer bruket ved bortleige av garden, dvs at stølen ikkje er ”i bruk”. Resultatet av slik lovtolking kan på sikt føre til at mange stølar fell i det fri og areala må leggjast ut. Fjellstyret er etter lovverket pålagt å kontrollere om stølar er i bruk og ev. gjera vedtak om leggja dei i det fri. Resultatet blir mindre bruk av areala i fjellet, fleire stølar blir lagt i det fri, dårlegare grunnlag for å landbruksdrift og fattigare kulturlandskap. Kartlegging av stølar som ikkje er i bruk er uaktuelt å gjera før det er klart definert når støl er i bruk etter fjellova.

SLF og Statskog sin praksis er ikkje i samsvar med nasjonale føringar for landbruket, seinast i stortingsmelding om landbruket frå 2011 og i SLF sin eigen rettleiar til kommunane, i rettleiaren er det tre hovudelement som er viktige; *ta vare på produksjonsareal, legge til rette for ulike former for landbruksdrift og landbrukets kulturlandskap*. Siktemålet for endring av stølsforskrift i 2007/2009 var å stimulere til auka bruk av stølsområda ved m.a. å utvide stølsomgrepet. Fjellstyret meiner at Statskog og SLF sin tolkingar er ikkje i samsvar med fjellov og forskrift.

Statsallmenningane i Øystre og Vestre Slidre er dei statsallmenningar her i landet som har mest aktiv stølsdrift, stølskulturen er levande og er viktig for bygdene. Stølsdrifta var også eitt av hovudelementa for etablering av Valdre natur- og kulturpark. Bevaring av det spesielle støls- og kulturlandskapet er eit nasjonalt ansvar og det blir brukt store verdiar frå styresmaktene for å ta vare på dette. Staten v/SLF og Statskog skal ikkje motarbeide sentrale landbrukspolitiske mål. Det blir prioritert arbeidsfelt for fjellstyret å arbeide vidare med å sikre bruksrettane for landbruksnæringa.

Fjellstyret har i løpet av året vore i møte i landbruks- og matdepartementet (LMD) for å drøfte utfordringar kring stølsbruket i statsallmenningen. LMD, med m.a. statssekretær Harald Buttedahl, og Norges fjellstyresamband (NFS) har vore på befaring i Vestre Slidre statsallmenning for å drøfte stølsproblematikk og sjå på konkrete saker. Politisk nivå i LMD har bedt SLF om å få dei aktuelle sakene frå Vestre Slidre til gjennomgang for å vurdere om SLF har tolka stølsforskrift rett. LMD har i stadfesta at fjellstyret si tolking er rett og statsråden seier til pressa at SLF og Statskog si tolking er ”helt forgæli”. Stølsforskrift skal med bakgrunn i dette endrast og vil bli sendt på høyring i løpet av 2013.



LMD v/statssekretær Buttedahl, fjellstyreleiar Strand og NFS v/leiar Lillemark i samband med befaring i statsallmenningen

Tomtefeste

Kommunale planer

Kommunen godkjente i 2011 reguleringsplan for Vaset alpinområde. Planen inneber ein fortetting av eksisterande hyttefelt med 37 nye tomter til fritidsbustadar, 20 daa til fritidsleilegheiter og eit kombinert felt på 11 daa. I planen er det justering av heistrase, samt nye trasear/nedfartar. Statskog arbeider med avklare kven som skal få rett til å bygge ut området.

Statskog la i 2010 fram utkast til nye reguleringsplanar for nytt sentrumsområde. Planen vart godkjent av kommunen i 2012.



Hyttefester

Samla er det 591 stk hyttefester, 92 naustfester og 1 garasje i allmenningen. Halvparten av hyttefesta ligg i hyttefelt og halvparten er gamle hyttefester som ligg spreidd på stølslaga.

Bustadfester

Samla er det 12 fester for bustadar i allmenningen. Det er avsett ei nytt område i kommunedelplan for Vaset til bustadføremål, men området er ikkje teke i bruk. Eitt feste for bustad er i 2012 godkjent løyst inn.

Næringsfester m.m.

I statsallmenningen er det 22 stk fester for reiseliv- og andre næringsbedrifter, 13 fester for idretts- og friluftsanlegg, 9 fester for renovasjon/kraft- og telenett, 13 fester for masseuttak og 18 diverse fester.

Festeinntekter

Statskog gjorde i 2010 vedtak om at festeavgiftene på fritidsbustad ikkje skal regulerast etter marknadsnivå, men etter konsumprisindeks. Dette skal skje med tilbakeverkande kraft frå 2002. Dette betyr at ein stor del av festeavgiftene blir redusert. Det er bestemt at tilbakebetaling for åra 2004-2010 ikkje blir belasta fjellstyra direkte, men tilbakebetaling går over Grunneigarfondet.

Festeavgift for hytter og hotell blir delt 50/50 mellom fjellstyret og Grunneigarfondet. Som følge av reduserte festeavgifter gjekk festeinntektene ned med ca 30 % i 2010. Festeavgifter gav fjellstyret ei inntekt på kr 818.021 (2011: 856 831). Bakgrunn for nedgang i festeavgift frå 2011 til 2012 er at det er uteståande festeavgift for 2012.



Leilegheitsbygg på Vaset med skiheisen i bakgrunn

Fiske

Sal av fiskekort

Det vart selt stk 1019 (2010: 1189). fiskekort samla for innan- og utanbygdsbuande Kortsalet gav ei bruttoinntekt på kr 204.620 (2011: 170.066). Kortsalet har gått ned dei siste 3 åra, men inntektene i 2012 har auka grunna prisauke. Til diverse fiskekulturarbeid har fjellstyret brukt kr 124.851 (2011:kr 101.866), i tillegg kjem fjelloppsynet sitt arbeid.

Sal av kort fordelt på korttypar:

Innanbygds								Utanbygds							
Enkeltkort				Familiekort				Enkeltkort				Familiekort			
1-d	3-d	veke	år	1-d	3-d	Veke	År	1-d	3-d	Veke	år	1-d	3-d	veke	År
7	4	3	76	1	1		20	368	162	35	128	61	41	19	93
90				22				693				214			
112								907							
1019															

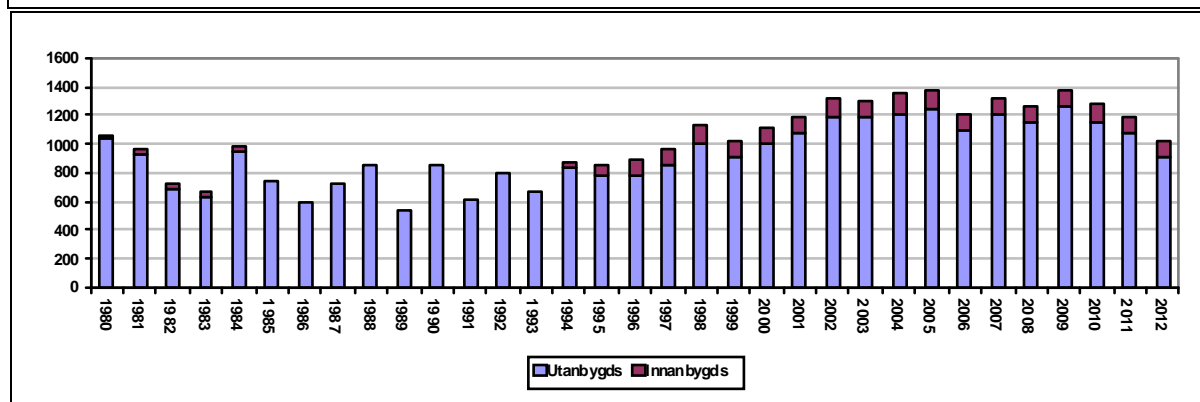

Fiskekort blir selt via SMS på mobiltelefon (46 %), på internett via www.inatur.no (ca 2 %), og på butikkar o.l. (52 %).

Stamfiske/fiskeutsetting

Fjellstyret har i mange år drive stamfiske i Grønsenn og Mosvatnet for levering av rogn til fjellstyra sitt settefiskanlegg FOSA. Etter at FOSA har sikra større leveringsavtale, er det behov for meir rogn. I 2012 leverte fjellstyret 12,8 liter rogn til FOSA.

Fjellstyret har sett ut 1000 stk 2-årig settefiske i Sørre og Midtre Syndin. I Buaråne var det satt ut 50-fleirårig settefisk. I dei andre mindre vatna vart det sett ut 1-årig fisk og dette gjeld Svulttjern (500stk), Grønsenn (800stk), Nestisvatn (600stk), Skardtjern (200stk), Langebergtjern (100stk), Kringletjern (100stk), Bjødnhøvdjern (100stk) og Lomtjern (100stk). I Storfjorden vart det som vanleg sett ut 10.000 toårig settefisk, halvparten blir som eit forsøksprosjekt sett ut om vinteren.



Skulen er med på fiskeutsetting

Registreringar

I samarbeid med fiskarane blir det gjort registreringar og anna kulturarbeid. Ein får på dette viset ein meir kontinuerleg overvaking av vatna og eit sikrere grunnlag å vurdere kultiveringstiltak på. Dette er kostnadssparande og styrkjer kontakten mellom forvaltninga og brukarane av vatna. Fjellstyret får inn fiskrapportar for dei fleste vatn, og vi fekk inn skjellprøver frå 8 vatn, S. Syndin, M. Syndin, Storfjorden, Rensenn, Nestisvatnet, Mosvatnet,

Lomtjern og Grønsenn. Dette er ei positiv auke og vi oppfordrar alle til å fortsette med å samle inn skjellprøver. Takk for godt fiskearbeid!!

Tolking av data

Det er mange forskjellige fiskarar som tek skjellprøver. Nokon har mykje erfaring med dette og andre har kanskje gjort dette for fyrste gong. Dermed kan sjølve metoden for utfylling av skjellkonvolutt/disseksjon av fisk vera ei feilkilde. Statistisk er antalet prøver frå det enkelte vatn lite, men ein får ein peikepinn når det gjeld lengd ved ulik alder og årleg vekstlengde.

Det kan sjå ut som at det er ei auke når det gjeld parasittar i enkelte vatn, og her er det viktig å fylgje med å ta fleire prøver. Det vil også vera viktig å informere fiskarane om korleis dei best mogleg skal fylle ut skjellkonvoluttane.

Samlestatistikk garn og oterfiske i Vestre Slidre statsallmenning 2012.

GARN							OTER				
	Maskev.	Antall			Fisk/	Snitt	Antall			Fisk/	Snitt
Vatn	mm	garn	fisk	kg	garnn.	fisk,kg	Timar	fisk	kg	time	fisk, kg
S.Syndin	35	158	96	51,215	0,6	0,53	19,5	35	14,6	1,80	0,410
M.Syndin	35	38	18	10,750	0,47	0,6	67	60	39,480	0,89	0,658
Storfjorden	35	539	387	171,289	0,71	0,44	24,5	60	25,900	2,44	0,431
Rensenn	35	119	83	37,000	0,70	0,44	20	70	14,050	3,50	0,200
Mosvatn	35	35	33	18,900	0,94	0,57	12,5	24	11,800	1,92	0,491
Nestisvatn	35	11	6	3,160	0,54	0,52	3	15	6,400	5,00	0,426
Grønsenn	35	70	68	28,500	0,97	0,41	30	61	30,720	2,03	0,503
Matkista	35										
Svult	35						1				
Køltjednet	35	4	3	1,400	0,75	0,460					
Skruvletjedn	35										
Strøstjedn	35	4	3	2,000	0,75	0,66					
Kringeltjedn	35										
Sum	35	978	697	324,214	6,43	4,63	177,5	325	142,950	17,58	3,119

Statusoversikt for fiskevatna

Ut frå fangstrapportane har ein satt opp følgjande fangstoversikt:

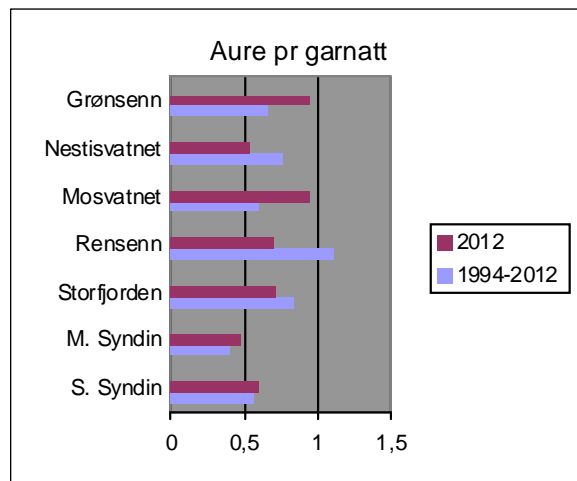
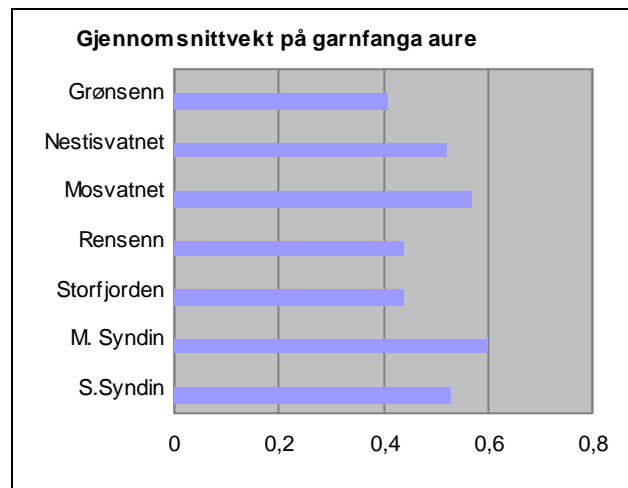

Samleoversikt for vatna i statsallmenningen:

	Vatn 2012	Antal utsett aure	Status for auren	% merka aure i fangsten	Aktuelle tiltak framover
1	Rensenn 12 prøver	Naturleg rekruttering	Middels vekst, litt mager fisk. Gode gyte- og oppveksttilhøve. k-faktor opp mot 1.	0	Dårlig resultat av stamfiskeforsøk 2010. Uttaket av fisk bør aukast. Fylgje med på utviklinga av parasittar.
2	Grønsenn 6 prøver	600 1-årig Grønsenn	Særs god vekst og fin aure.	0	Fylgje opp gytebekkane. Fylgje med på utviklinga av parasittar.
3	Nestisvatn 15 prøver	300 1-årig Grønsenn	Særs god vekst. Framleis tynn bestand.	0	Få inn fleire fiskeprøver. Fylgje med på utviklinga av parasittar. Sette ut meir fisk her da 14 av 15 fanga fisk var merka.
4	Midtre Syndin 11 prøver	800 2-årig Grønsenn	Særs god og uthaldande vekst . Litt tynn bestand men ein del stor aure.	46	Registrere yngel i bekkane.
5	Sørre Syndin 24 prøver	600 2-årig Grønsenn	God og uthaldande vekst. Tynn bestand men ein del stor aure. Høg k- faktor.	62,5	Fylgje med på rekrutteringa.
6	Storfjorden 60 prøver	10 000 2-årig	God vekst. Høg k-faktor. Prøvefiske utført av FMO i 2009. God naturleg rekruttering.	32	Halde fram med registrering av merka aure i fangstane.
7	Mosvatn 16 prøver	Naturleg rekruttering	God vekst. K- faktor rundt 1.	11	Ta fleire prøver og fylgje med på parasittar.
8	Matkista og Halvorstølstj 0 prøver	Naturleg rekruttering	Middels vekst. Auren må kjempe hardt for plassen sin i desse tjerna. Stabil aurebestand, middels kvalitet. Rapportar om ein del stor abbor.		Få inn prøver. Ikkje fiske hardt på abbor i Matkista.
9	Strøstjern 0 prøver	100 2-årig	Tett abborbestand gjev auren harde vilkår, middels vekst		Fiske hardt på abbor. Samle inn prøver frå aure.
10	Svult 0 prøver	100 1-årig Grønsenn	God vekst på auren God bestand.		Stabilisere bestand. Tiltak i gytebekk.
11	Skardstjern 0 prøver	50 1-årig	Tynn bestand eit par år, bestanden er i ferd med å ta seg opp.		Ørekytefangst. Få inn prøver frå aure.
12	Skruvletjern 0 prøver	Naturleg rekruttering	Middels god vekst, god bestand.		Få inn fleire prøver frå aure.
13	Kringeltjern 0 prøver	100 1-årig	Mykje ørekyte som har kome dei siste åra.		Halde vatnet reint for ørekyte.
14	Bjødnhøvdjtj 0 prøver	100 1-årig	I 2005 er dei eldste fiskane 5 år. Det er på tide å ta dei opp.		Halde vatnet reint for ørekyte. Få inn fiskeprøver.
15	Langeberggtj. 0 prøver	100 1-årig	Svært god vekst. Auren har no nådd høveleg storleik.		Få inn fiskeprøver.
16	Lomtjern 2 prøver	100 1-årig	Fiskerapportar tydar på tynn bestand.		Få inn prøver frå aure. Betre gytetilhøva.

Kart over fiskevatn i tabell på side 10

1	Rensenn	9	Strøstjern
2	Grønsenn	10	Svult
3	Nestisvatn	11	Skardstjern
4	Midtre Syndin	12	Skruvletjern
5	Sørre Syndin	13	Kringeltjern
6	Storfjorden	14	Bjødnhøvdjtj
7	Mosvatn	15	Langeberggtj
8	Matkista og Halvorstølstj	16	Lomtjern

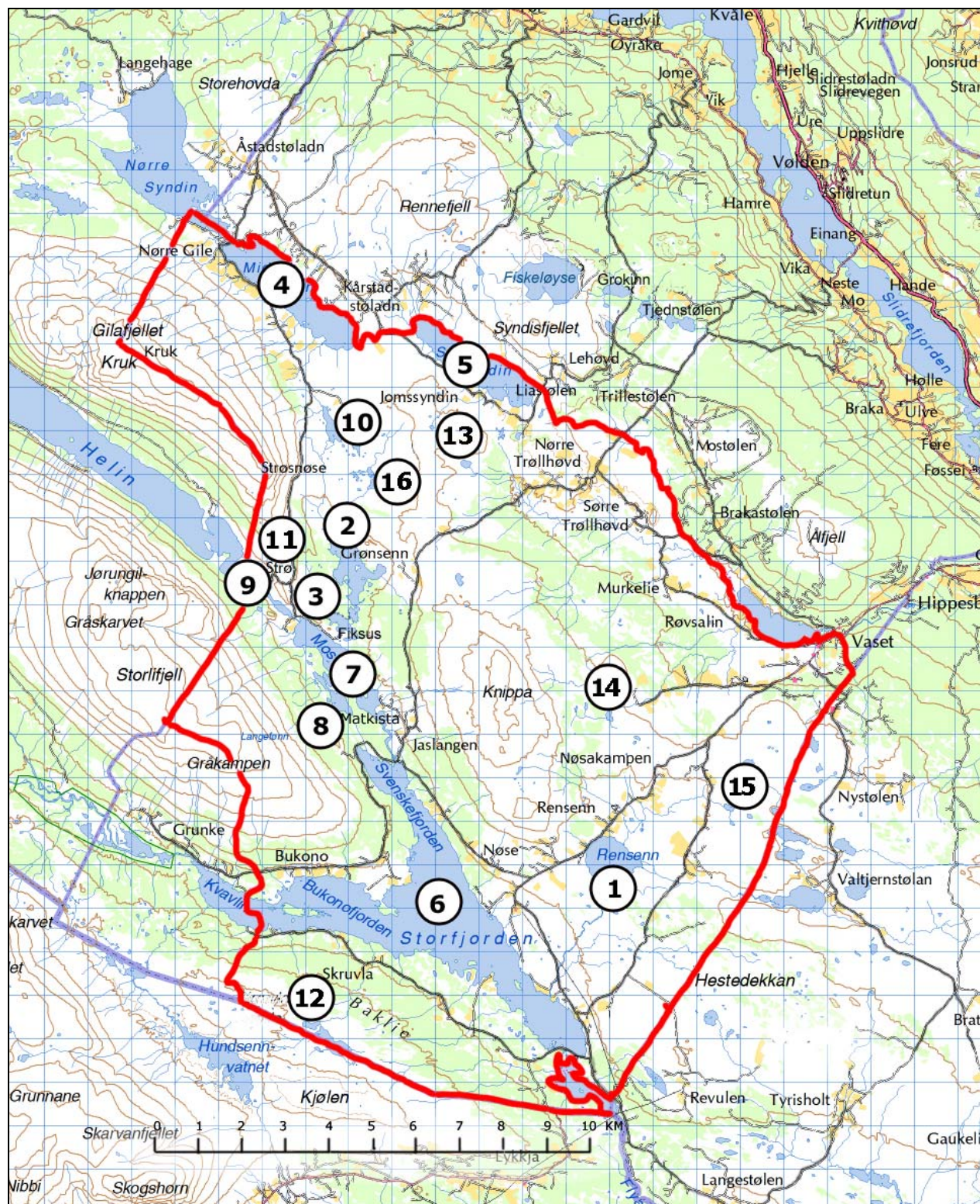
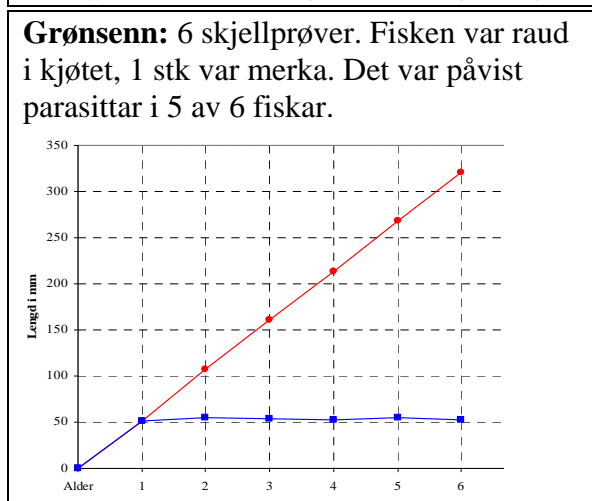
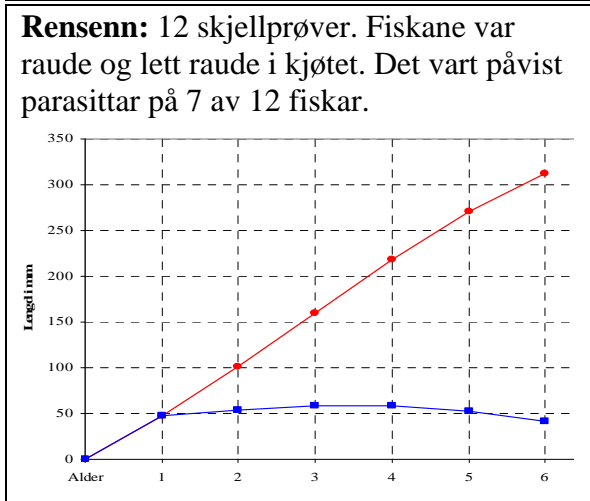
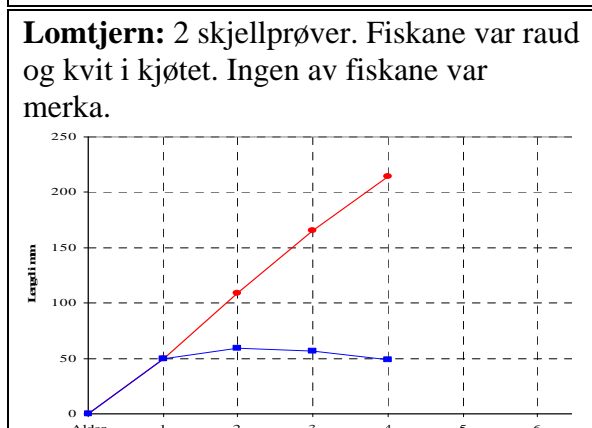
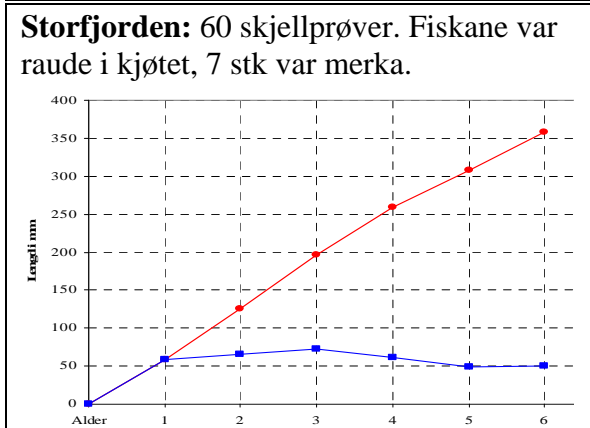
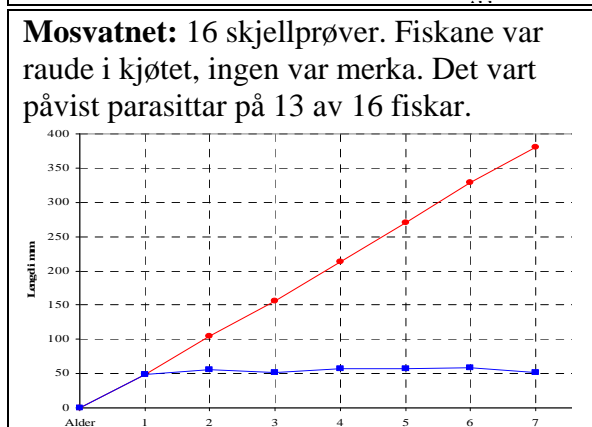
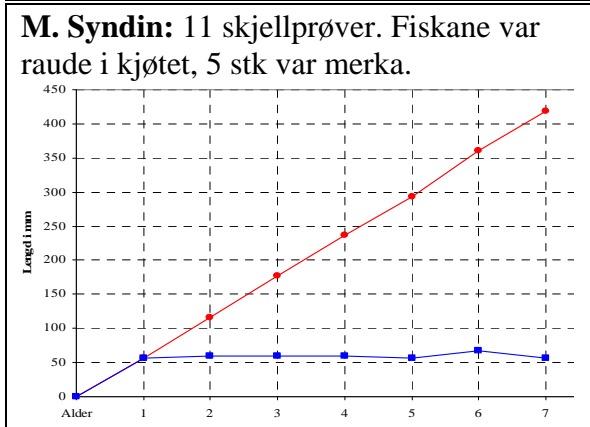
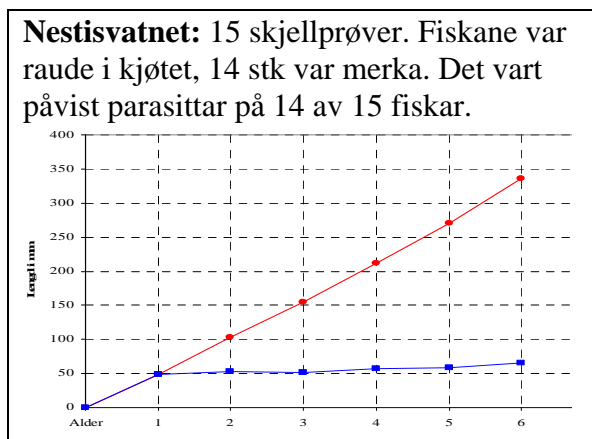
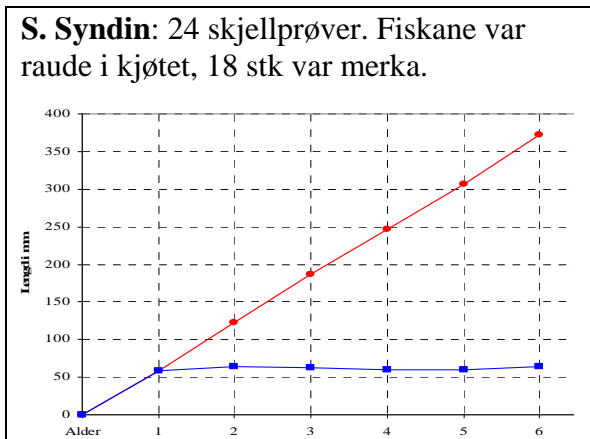

Diagram for vekst pr år

Diagram som syner lengd ved ulik alder(raud) og årleg vekstlengde(blå).



Småviltjakt

Forvaltning

Fugl:

Fjellstyret er bevisste på at jakt i stor grad kjem i tillegg til naturleg tap i småviltbestandane. Med bakgrunn i dette er det viktig med ei langsiktig forvaltning. Kunnskap om ressursane er basis for jaktreglane. Fjellstyret vedtok å frede rypa, både li- og fjellrype, i 2012 pga av svak bestand. Jaktpresset er tidlegare redusert gjennom færre kort, dagskvote og redusert jakttid. For å gi jegerane eit tilbod, vart det lagt til rette for jakt på anna type vilt og trening med fuglehund, m.a. jakt på smårovvilt.



Taksering:

I 2009 tok fjellstyret i bruk linjetaksering etter Distance sampling metoden (avstandsmetoden). Takseringa skjer ved at mannskapane, minimum 2 mann saman med ståande fuglehund, går forhandsbestemte linjer i terrenget. Desse linjene vert fylgt med GPS. Oppflukter blir registrert og andre detaljer blir også journalført. Alle registreringar blir lagt inn i eit dataprogram som bereknar bestandsstorleik og kjuklingproduksjon. Vi har vore ein del av Rypeforvaltningsprosjektet 2006-2011.

Vestre Slidre jeger- og fiskarlag saman med andre jegerar i kommunen står for den praktiske gjennomføringa i felt, etter opplegg av, og i samarbeid med fjelloppsynet.

Takseringsresultat:

År	Ant. linjer	Ant. meter	Ant. obs.	Ant. ryper	Ryper/obs	Ryper/km ² 90% sikkerheit	Ant kylling/høne
2009	22	68 650	31	96	3,1	7(4-13)	1,8
2010	19	64 265	18	81	4,5	8(5-14)	3,6
2011	23	74 663	26	92	3,5	5(4-7)	1,9
2012	22	71 755	21	56	2,6	3(2-5)	2,5

Takseringsforholda har variert mellom varme dagar med strålende sol, og andre dagar med tidvis mykje regn. Det er registrert fleire vaksne fuglar utan kjuklingar, og dei få kjuklingane som er observert er små.

For å holde ein konstant vaksenbestand må vi ha 2,5 kjuklingar pr rypepar i august. Dette omtalast som ei nedre grense for jaktbart overskot. Fleire kjuklingar vil gje ein aukande bestand, færre minkande bestand. Takseringa gjer eit godt grunnlag for vidare småviltforvaltning og ein får ein peikepinn på kva tiltak som må settast i verk for å hindre for stor avskytning.

I 2012 var kjuklingproduksjon, berekna ut frå taksering, på 2,5 kjuklingar pr vaksne rypepar. Dette er grensa for å kunne jakte utan å redusere bestanden. Sidan det var ein svak bestand etter fleire år med dårleg kjuklingproduksjon, var det likevel lite fugl.

Jaktkortsalg

Jaktkortsalet gav ei inntekt på kr 99.355 (2011: kr 264.780). Nedgang i inntektene for småviltjakt kjem av at det er innført sterke restriksjonar på jakta pga av lite fugl, m.a. vart all rypejakt stoppa. Fjellstyret har dei siste åra redusert jakta i fleire etappar og inntektene er no berre 25 % av inntekta i 2007.

Kortsalget fordeler seg slik:

Kort for		Jakttid	Stk. kort	Stk. kort	Stk. kort	Stk. kort
UB *	orrflugljakt u/hund	15.09-19.09	8	11	75	107
		20.09-24.09	3			
	orrflugljakt m/hund og treningskort	15.09-19.09	18	28		
		20.09-24.09	10			
	harejakt m/hund	05.10-11.10	12	36		
		05.10-14.10	7			
15.10-14.12		17				
IB *	småviltjakt u/hund	15.09-14.12	6	15	15	
	småviltjakt m/hund	15.09-14.12	9			
UB / IB *	rovvilt m.m.	01.01-31.12	15	23	23	
	and/ringdue	21.08-14.09	2			
	treningskort	15.09-24.09	6			

* UB: utanbygdsbuande IB: innanbygdsbuande

Jaktstatistikk

Ut frå rapportane har ein berekna total felling til 8 orrfugl, 1 storfugl og 18 harar. (2011: 37 ryer, 10 orrfugl og 28 harar). Felling mellom innanbygdsbuande, fritt og regulert kortsalt for utanbygdsbuande fordeler seg slik:

Innanbygdsbuande 2012: Det er innlevert 7 rapportar frå jakt på orrfugl og treningskort for hund. Det er innlevert 2 jaktrapportar frå harejakta og det er felt 2 harar.

Utanbygdsbuande 2012(fritt kortsalg kun for harejakt): Det er innlevert 7 jaktrapportar og det er felt 1 hare.

Utanbygdsbuande 2012(regulert kortsalg): Ut frå innleverte rapportar er det felt 8 orrfugl, 1 storfugl og 15 harar.



Felt vilt:	Rype	Orrfugl	Hare
2008	501	63	20
2009	250	49	16
2010	215	33	32
2011	36	10	28
2012	0	8	18

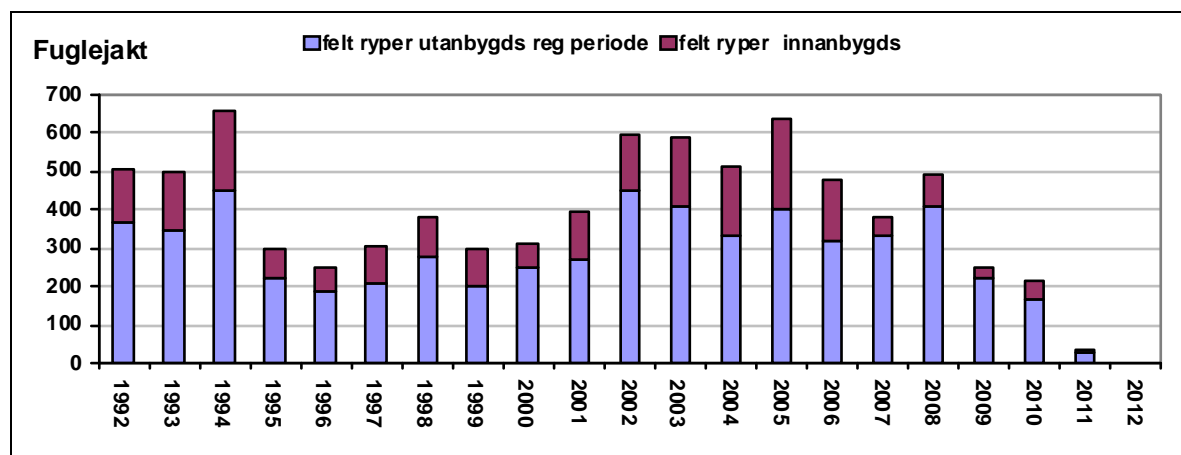

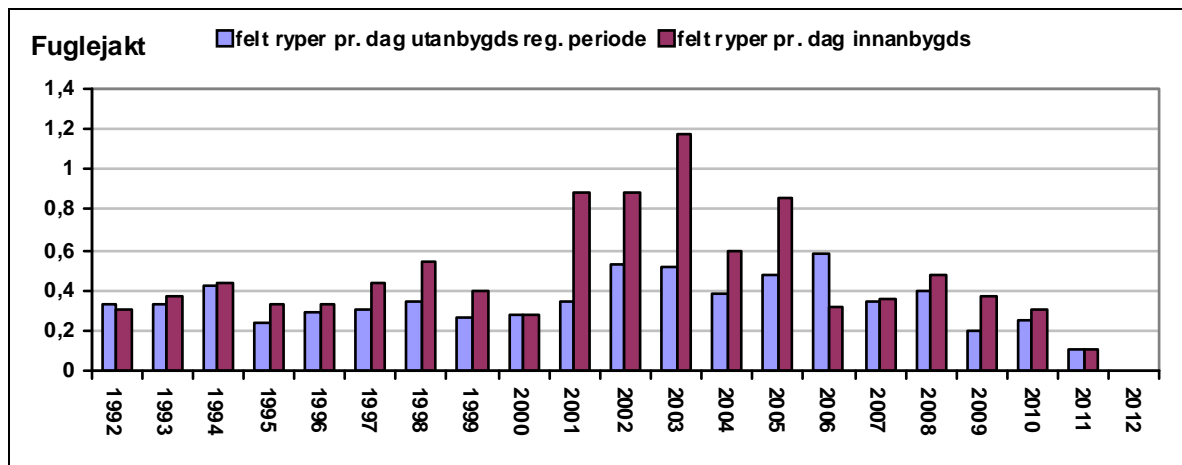

Hare:

Samanlikna med 80-talet har bestanden hatt den same nedgangen som rype. Ein har ikkje endra forvaltninga vesentleg dei siste åra, men interessa for å få tildelt jaktkort har gått sterkt ned dei siste 10 åra. Jaktpresset er på denne måten redusert, utan at ein har behøvd å setja i verk spesielle tiltak.

Statistikk, harejakt:

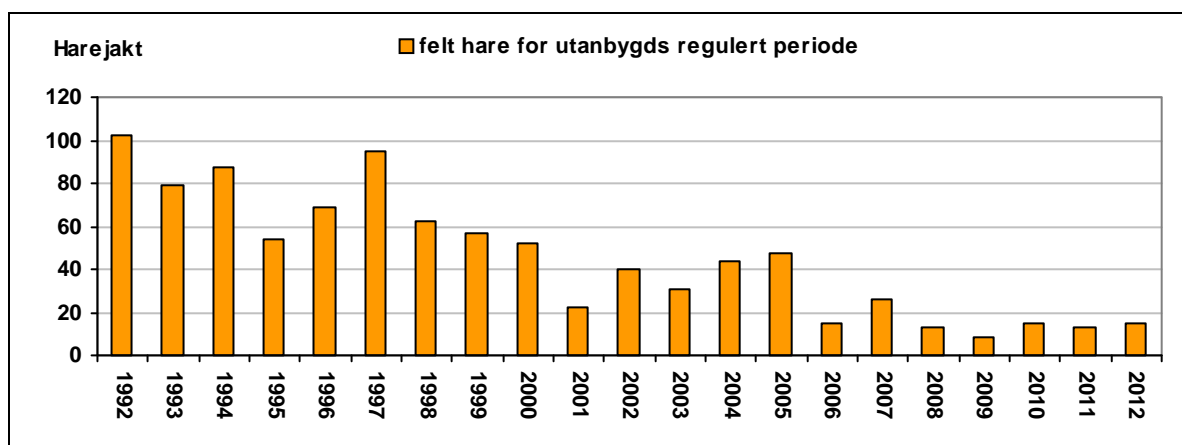
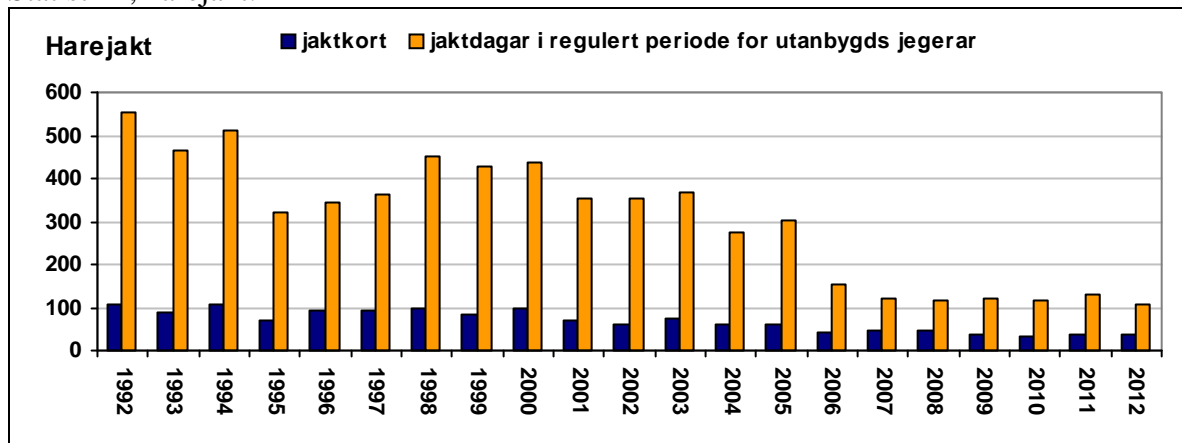

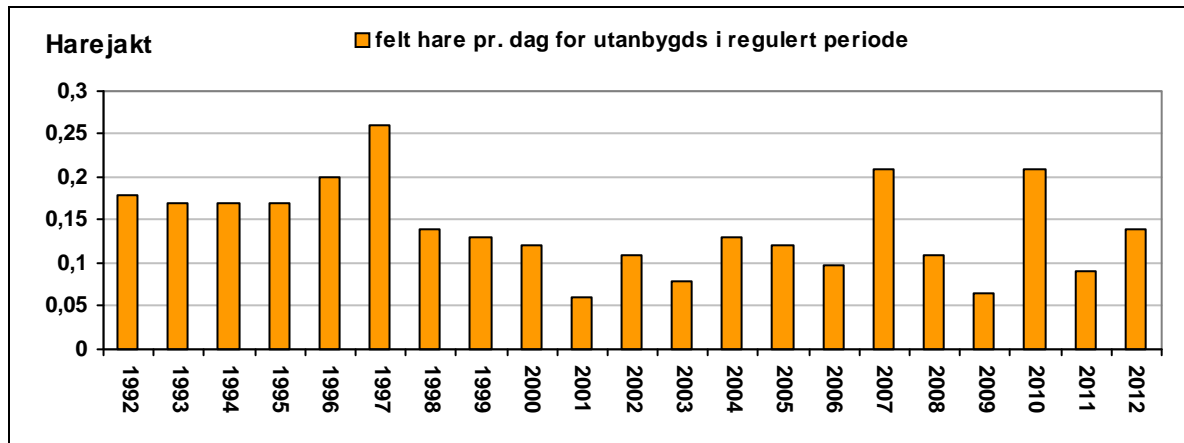

Elgjakt

Administrasjon

Søknad om elgjakt og trekking av jaktfelte skjer via internett på Inatur, nettportalen som bl.a. Norges fjellstyresamband er medeigar i. Kontraktsarbeid og fakturering blir gjort av fjellstyret. Allmenningen er delt i 5 jaktfelt og blir leig ut på 4-års kontraktar. Elgjakta gav ei inntekt på kr 188.624 (2011: kr 249.225). Til fråtrekk frå inntekt kjem fellings-avgifter og administrasjonsavgift til NFS.

Jaktstatistikk for elgjakt i statsallmenningen

Det vart til saman skote 16 elg i allmenningen, 4 kalv, 4 ungdyr, 6 kyr og 2 uksar. Grunnkvota var på 28 dyr, og tildelte dyr fordelar seg slik: 10 kalv, 6 ungdyr, 6 vaksne koller og 6 vaksne uksar.

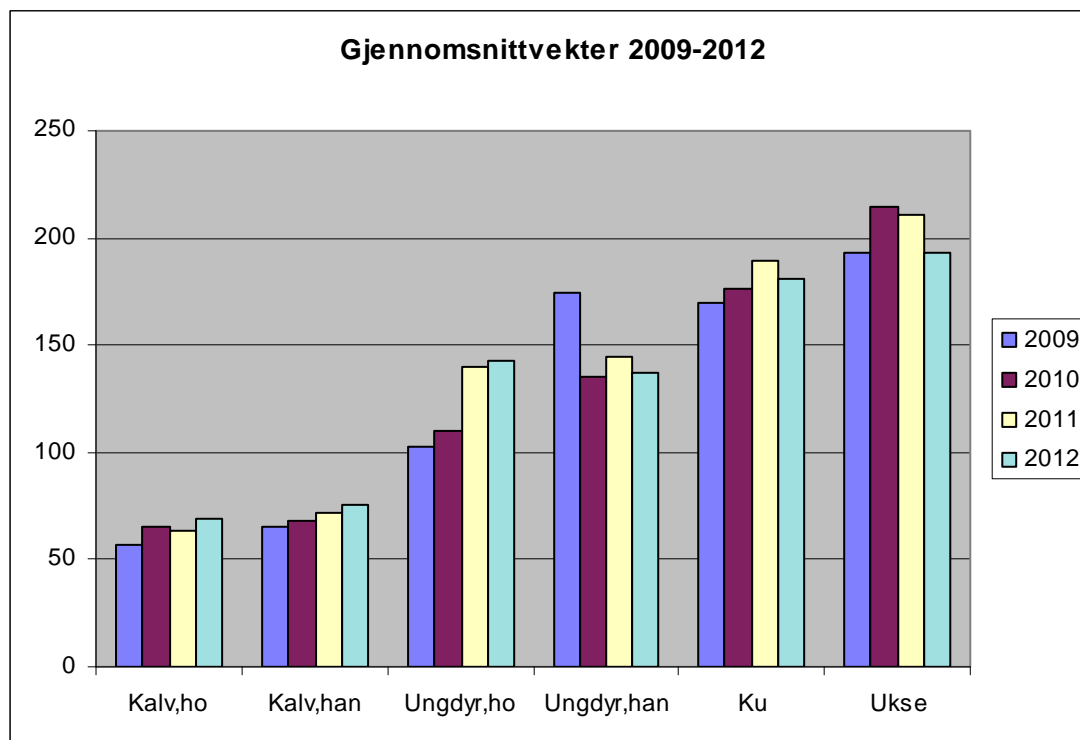

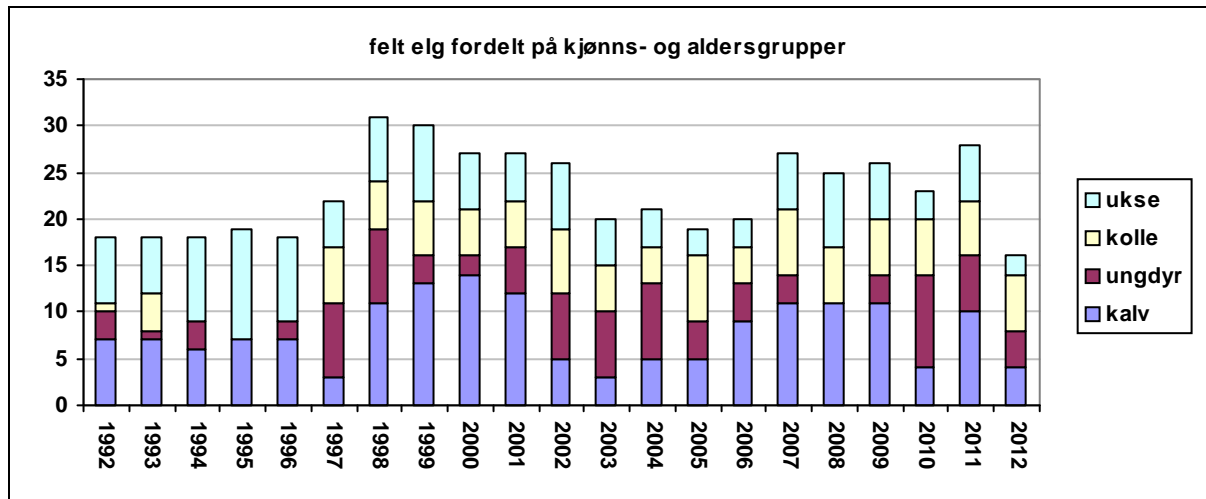

Elgtrekk

Fjellstyret kjøpte i 2001 inn elgtrekk for å redusere slitasje på terreng, samstundes gjer dette elgjegerane eit godt tilbod for framkjøring av elg. Ordninga blir finansiert gjennom betaling for bruk. Utleige av elgtrekken gav ei inntekt på kr 600 (2011: kr 1.760).

Driftsplanarbeidet

Alle grunneigarlaga i kommunen har frå 1997 samarbeidd om driftsplan. Gjennom arbeidet med driftsplan har ein gjort mange nyttige erfaringar slik at ein har betre kunnskap til å forvalte elgstamma i framtida. Også hjort og rådyr er med i driftsplan slik at det omfattar alt hjortevilt.



Elgstamma var i sterk vekst før ein starta med driftsplanarbeidet og ein hadde som mål å redusere veksten i stamma. To år med rekordkvoter stoppa veksten og avskytinga har vore meir stabil etter dette. Taksering av elgbeita i 2005 synte at vinterbeitene i kommunen var hardt belasta og det var nødvendig å redusere bestanden meir. Tilbakemeldingane frå elgjegerane er klare på at bestanden no er kraftig redusert. Elgjegerane i allmenningen har spesielt det siste året hatt vanskar med å felle tildelt kvote. Skjema "sett elg" viser at stamma er redusert og fjellstyret er innstilt på at avskytinga må reduserast.

Tildelt totalkvote for heile kommunen var 135 dyr, med ei grunnkvote på 112 dyr. Totalt vart det felt 91 elg og 19 hjort.

Valhall

Vestre Slidre driftsplanlag for hjortevilt er med i ValHall. Dette er eit regionsamarbeidet for elgforvaltning mellom 8 kommunar som ut frå dagens kunnskap dannar ein naturleg region for elgen. Det er fire kommunar frå Hallingdal; Flå, Nes, Gol og Hemsedal og fire kommunar frå Valdres; Sør-Aurdal, Nord-Aurdal, Vestre Slidre og Vang.

Det blir arrangert felles møter og felles gjennomgang av innsamla materiale med tilråding om avskytingsstrategi, men det er ikkje noko forpliktande samarbeid.

Hjortejakt

Statsallmenningen hadde kvote på eitt dyr. Det vart ikkje felt dyr.

Rådyrjakt

Kortsalet er administrert gjennom Vestre Slidre jeger- og fiskarlag. Det vart selt 4 rådyrkort og ingen dyr vart felt. Kortsalet gav ei inntekt på kr 800 (2011: kr 1.000).

Jaktprøver

Det vart arrangert 1 jakthundtrening i 2011 og gav ei inntekt på kr 630 (2011: kr 3.850).

Informasjon - tiltak for friluftsliv

Informasjon og tilrettelegging er eit prioritert arbeidsfelt for fjellstyret.

Tilrettelegging for friluftslivet

På tilrettelegging for friluftslivet har fjellstyret brukt kr 132.212 (2011: kr 22.568). Størstedelen av utgiftene er arbeid til sikring mot utvasking ved Haugvørpe.

Oversikt over tiltak i statsallmenningen:

Informasjonstavler: 12 stk

Skilt: 85 stk

Rastebord: 29 stk

Doar: 12 stk

Parkeringsplassar: 11 stk

Open bu: 1 stk

Gapahuk: 1 stk

Båt til fri bruk: 1 stk



Informasjon

Fjellstyret har internettsider (www.vestre-slidre-fjellstyre.no) med informasjon om jakt, fiske og anna orientering om allmenningen. Frå 2003 er fjellstyrevedtak, årsmelding og offentleg ettersyn tilgjengeleg her. Internett har etter kvart vorte ei viktig informasjonsskjelde og fjellstyret vil arbeide vidare for å betre sidene.

Fjellstyret har laga til ein versjon av turkartet som er lagt ut på nettsida til fjellstyret.

Inatur - internettportal

Internettportalen www.inatur.no er eit felles satsingsområde for Norges Skogeierforbund, Norges jeger- og fiskerforbund, Statskog og Norges fjellstyresamband. På portalen skal du kunne få informasjon og kjøpe tenester innan jakt, fiske, hytteutleige og kart. Fjellstyret tilbyr jakt- og fiskekort på internett frå Inatur. Søknad og tildeling av elgjakt går også gjennom Inatur.



Turkart

Sal av kartet gav ei inntekt på kr 14.603 (2011: 13.680).

Rekruttering til friluftsliv

Fjellstyret har samarbeidd med kommunen om tiltaket ”Tursmål” ved praktisk arbeid og dekning av kostnader. Dette er 10 tursmål i forskjellige delar av kommunen og deltakarane blir premiært med ein keramikkopp.

Arbeidet med rekruttering av ungdomar til jakt, fiske og friluftsliv i samarbeid med skulen og jeger- og fiskarlaget er ført vidare med mellom anna isfiskedag i mars for 5. klassane og fiskedag i juni ved Buaråne for 6. klassane. Saman med jeger- og fiskarlaget er det arrangert ein familiefiskedag ved Buaråne i juli. Samarbeidsgruppa har ein 30-manns lavo, båt, fiskeutstyr, turutstyr m.m. Dette utstyret blir brukt i ulike samanhengar på skulen og andre arrangement. Fjellstyret dekkar som tidlegare kostnadane til jegerprøven og gir fiskekort og jaktkort for ungdom tom 20 år, men det vart ikkje arrangert kurs for jegerprøve i 2012.



Frå fiskedag for 6. klasse ved Buaråne

Motorisert ferdsel i utmark

Ulovleg bruk av snøskuter varierar over tid og hovudintrykket er no at det er mindre ulovleg kjøring i statsallmenningen. Erfaring syner likevel at ein del miljø er tøffare og politiet tilrår fjelloppsynet å vera varsam med å drive slikt oppsyn åleine.

Fjellstyret har vore misfornøgd med at påtalemyndigheit ikkje har fylgt opp anmeldelsar om ulovleg kjøring og både kommunen og fjellstyret følgd opp dette. Dette har betra seg dei siste åra.

Etter tiltak frå regionalt oppsynsutval har fjellstyret har vedteke å stille fjelloppsynet til disposisjon for snøskuterkontroll over kommunegrensene i samarbeid mellom politi, SNO og fjelloppsynet. Det er ikkje gjennomført fellesaksjon siste år.



Skuteroppsyn ved Syndin

Tilskot

Tilskot frå fjellstyret

Fjellstyret har gjeve kr 170.131 i tilskot (2011: kr 88.902).

Tilskot er fordelt slik:

Straum/aggregat	41.700
Stølspost	11.250
Film om stølsbruk	19.000
Vasetløypene/idrettslaget	100.000
Sum tilskot	171.950

Det er tilbakeført kr 1 819,50 i unytta tilskot og i rekneskapet er sum tilskot kr 170.131.

Oversikt over tilskot og andre tiltak:

Tilskot	kr 171.950
Fiskekulturarbeid	kr 124.850
Tiltak for friluftsliv	kr 132.212
Sum tiltak og tilskot	kr 429.012

I samarbeid med Vestre Slidre kommune har fjellstyret innført tilskot til framføring av straum og innkjøp av aggregat til stølar med mjølkeproduksjon. Stølbrukarar som bind seg til mjølkeproduksjon på stølen i 5 år får 30 % tilskot, avgrensa til kr 50.000. Denne tilskotsordninga vil til ein viss grad binde opp kva andre tiltak fjellstyret kan støtte.

Grunneigarfondet

Festeinntektene frå statsallmenningen blir delt likt mellom Grunneigarfondet og fjellstyret. Privatpersonar, kommunar, organisasjonar og andre kan søkje om tilskot eller lån til tiltak i allmenningane eller som utnyttar resursar frå allmenningane. Statskog administrerer bruken av fondet.

Med bakgrunn i Statskog sitt vedtak om reversering av festeavgift og tilbakebetaling av tidlegare innkravd festeavgift, er økonomien i fondet dårleg. Statskog har opplyst at det vil gå fleire år før det kan gjevast tilskot frå fondet. Etter fjellstyret sitt syn er dette ikkje i samsvar med fjellova og det må til ei vesentleg endring i administrasjon av fondet. Fjellstyret har vore representert i utval som har sett på statsallmenningsøkonomien, der hovudvekt var lagt vekt på bruk av grunneigarfondet. Utvalet var samde om at økonomien i statsallmenningane bør styrkast. Det er tilrådd auka løyving til refusjon for oppsyn og at Statskog sine oppgåver som myndigheit i statsallmenning igjen bør finansierast over statsbudsjettet. Ein er også einige om at det bør innførast ei fordeling mellom Grunneigarfondet og fjellkassene av alle grunneigarinntekter i statsallmenningane, ikkje berre festeinntekter frå hytter og hotell. På dette området er partane framleis i prosess og ein har så langt ikkje kome fram til ein felles modell. Statskog og Noregs fjellstysamband har i felles brev til Landbruks- og matdepartementet (LMD) tilrådd tiltak for å styrke statsallmenningsøkonomien. LMD har så langt ikkje trekt konklusjonar i saka.

Økonomi

Generelt

Fjellstyret er eit frittstående organ både økonomiske og administrativt. Alle inntekter frå jakt og fiske i allmenningen går direkte til fjellstyret. Festeinntektene frå hytter/hotell blir delt likt mellom fjellstyret og Grunneigarfondet (administrert av Statskog). Fjellstyret får dessutan refundert halvparten av utgiftene til godkjent oppsynsordning direkte frå staten.

Resultat

Rekneskapet syner inntekt på kr 1.814.438 (2011: kr 2.041.958) og utgift på kr 2.149.835 (2011: kr 1.778.230). Dette gir eit underskot på kr 335.397 (2011: overskot kr 350.382). Resultatet viser eit klart dårlegare resultat samanlikna mot dei siste åra. Inntektene har gått ned og utgiftene har auka. Samla har inntektene gått ned tilsvarende årets underskot. Spesielt

nedgang i inntekter frå elgjakt og småviltjakt er store. Inntektene frå småviljakta har gått ned med over kr 330.000 sidan 2009. Vi kan ikkje vente at desse inntektene går opp vesentleg dei fyrste åra. Fjellstyret har også brukt vesentleg meir til tilrettelegging for friluftsliv og gjeve meir i tilskot til ulike tiltak. Utgiftene til lønn har også auka og spesielt utgifter til pensjon har auka betydeleg.

Fjellstyret har frå 2010 fått reduksjon i inntektene frå fester pga nedregulering av festeavgift. Festeinntekter blir i framtida regulert i samsvar med KPI (konsumprisindeks) og prisrammer på jakt og fiske blir også regulert etter KPI. Ein stor del av fjellstyret sine utgifter er lønnskostnader og lønnsutvikling er større enn KPI. Refusjon til oppsynsutgifter frå staten aukar langt mindre enn KPI. Dette gjer at inntektsgrunnlaget til fjellstyret i realiteten på sikt blir redusert, men dette kan delvis vegast opp av det blir nye festetomter på Vaset ved fortetting i Vaset alpinområde og ved eventuelle nye etableringar i sentrumsområdet. Fjellstyret har derfor ikkje lengre same handlingsrom for å setja i verk tiltak eller å gi tilskot til ulike tiltak.

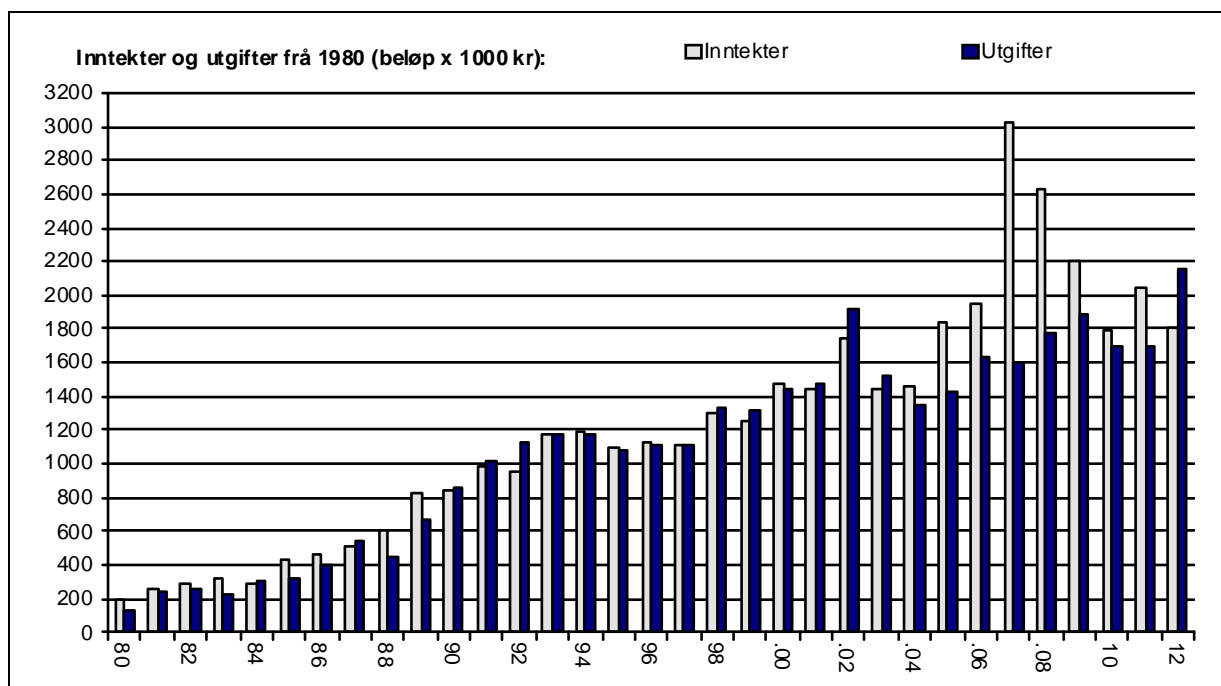

Det spesielt store overskotet i 2007 og 2008 kom pga av innløsning av hyttefester.

Eigenkapital

Eigenkapitalen er den 31.12 kr 4.100.447 (2011: kr 4.435.844) inkludert anleggmidlar på kr 312.356 (2011: kr 316.794) og festefond kr 1.058.134. Disponibel eigenkapital er kr 2.729.957 (2011: kr 3.060.916).

Eigenkapitalen var så låg nokre år at vi måtte låne for å drive gjennom året, men fjellstyret har dei siste 10 åra bygd opp eigenkapitalen til eit akseptabelt nivå. Ikkje all eigekapital er disponibel då ein stor del av eigekapitalen er bunden opp i festefond og bygningar. Disponibel eigekapital bør ikkje gå under normal årsomsetning.

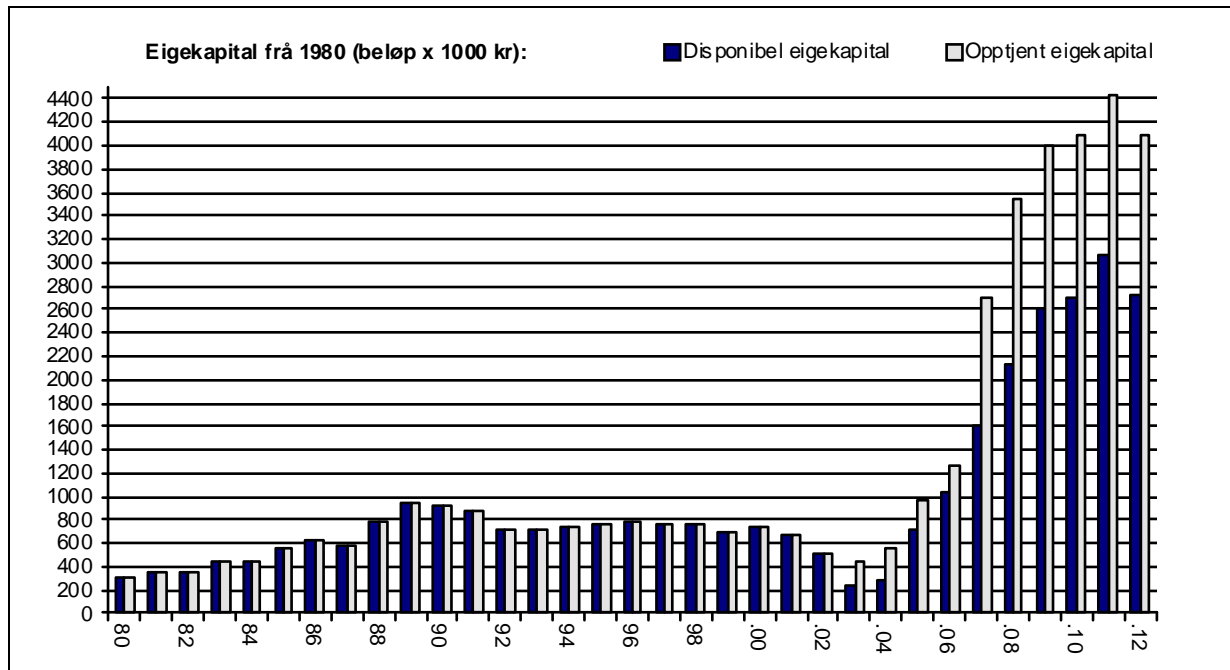

Slidre den 17.4.2013

Kjell Strand
Kjell Strand
fjellstyreleiar

Ragnhild Sundheim
Ragnhild Sundheim
nestleiar

Knut Kjøs Egge
Knut Kjøs Egge
styremedlem

Torill Trøen
Torill Trøen
styremedlem

Åshild Reien
Åshild Reien
styremedlem

Harald Ranum
Harald Ranum
dagleg leiar

Vedlegg: Resultatrekneskap
Balanse
Revisjonsmelding

Resultatrekneskap

Resultat		
for		
VESTRE SLIDRE FJELLSTYRE		
Kontonavn	År 2012	År 2011
Salgs- og driftsinntekt		
Rognsalg	29 568	22 220
Kartsalg avg. pliktig	14 603	13 680
Elgtrekk utleie	600	1 760
Oppdrag utleige avg.pl	54 765	96 312
Varesalg /uttak av varer	2 057	0
Rådyrkort mva.fri	800	1 000
Elgjakt Grunnavgift avg. fri frå 200	188 624	249 226
Fiskekort utanbygds	160 345	158 956
Fiskekort innanbygds	44 275	27 790
Jaktkort utanb. regulert	80 855	211 720
Jaktkort utanb. uregulert	7 710	28 400
Jaktkort innanbygds	10 790	24 660
Jaktprøve	630	3 850
Vassdragreg. & premiering Bægav.	9 054	9 054
Tilskott	0	40 179
Refusjon oppsynutg. stat	296 467	296 320
Festeavgift	818 021	856 832
Salgs- og driftsinntekt	1 719 163	2 041 958
Varekostnad		
Kart kostnader	9 270	0
Kjøp for videresalg	2 057	0
Lagerending kart	-5 812	3 084
Varekostnad	5 515	3 084
Dekningsbidrag	1 713 648	2 038 874
Lønnskostnad		
Lønn fjelloppsyn fast	674 738	604 598
Div tillegg fjelloppsyn	70 551	71 970
Lønn midlertidig tilsette	26 098	27 535
Lønn fjellstyremedlemmer	38 984	21 033
Feriepenger	92 710	83 103
Fri telefon	2 718	5 461
Pensjon klp fri	181 364	90 103
Pensjon klp motkonto	-181 364	-90 103
Fri forsikring	318	274
Motkonto fri telefon	-2 718	-5 461
Motkonto fri forsikring	-318	-274
Motegodtgj. Fjellstyre	73 564	54 520
Arbeidsgiveravgift	68 369	56 030
Arb.giv.avg av påløp. Feriepenger	5 933	5 319
Aga.pl. pensjonskost	181 364	90 103
Kantinekostnad	219	240
Yrkesskadeforsikring	2 319	2 344
Lønnskostnad	1 234 850	1 016 794

Driftskostn. og av- og nedskrivninger		
Avskriv. bygning/fast eie	12 400	12 400
Avskr. maskiner og inventar	0	0
Leie lokale	41 696	41 273
Reinhold lokale	14 400	14 092
Lys/varme lokaler	14 310	13 520
Utstyr/mater.kjøp/rep	2 712	3 768
Telefon/datautstyr mm	3 125	6 009
Arbeidsklær og arbeidsutstyr	7 248	5 807
Fiskekulturarbeid & stamfiske	124 851	101 867
Jakt & fiskestatistikk	16 893	54 558
Friluftsmidler	132 212	22 568
Snøscooter/elgtrekk	359	2 125
Diverse utgifter	1 043	2 138
Revisjonshonorar	5 312	9 825
Regnskapshonorar	51 822	47 232
Honorar for juridisk bistad	0	28 906
Kontorrekvisita	9 749	23 028
Aviser, tidsskrifter, bøker o l	1 828	1 535
Møte, kurs, oppdatering o l	51 980	29 657
Telefon fast V.S. Fjellstyre	0	7 378
Mobil 952 88 222 (ludo/talkmore)	50	142
Mobil 957 04 838 fjellst. H.Ranum	2 140	4 771
Erle Frantzen 977 85 915	2 578	2 691
Porto	8 873	6 147
Driftskostn. og av- og nedskrivninger	505 581	441 436
Annen driftskostnad		
Bil & km godtgj. oppg.pli	63 670	58 714
Diett/reise utgifter	1 381	960
Diett statens satser	1 255	2 458
Provisjon kortsalg	25 294	24 710
Annonser	2 255	10 603
Internett, domene mm	14 256	10 485
Kontingent, fradragsberettiget	93 905	81 200
Tilskott	100 000	
Tilskott stolsveg	0	8 052
Tilskott aggregat/straum på stol	41 700	50 280
Tilskott almenn.formål	28 431	30 570
Gaver	1 500	1 000
Forsikringspremie	11 443	6 343
Styre & bedr.forsaml.møte	4 878	9 943
Eiendom- og festeavgift	0	0
Bank- og kortgebyr	690	1 004
Purregebyr kunder/leverandør	529	1 308
Administrasjonsavgift jakt mm	12 702	16 567
Tap på fordringer	0	2 720
Annen driftskostnad	403 889	316 916
Driftsresultat	-430 673	263 728
Renteinntekt bank	91 818	83 421
Renteinntekt FOSA	3 458	3 357
Renteinntekt kunder	0	0
Rentekostnad leverandører	0	-123
Netto finansposter	95 276	86 655
Ordinært resultat før skattekost	-335 397	350 382
Ordinært resultat	-335 397	350 382
Årsresultat	-335 397	350 382

Balanse

Balanse
for
VESTRE SLIDRE FJELLSTYRE

Kontonavn	år 2012	år 2011
EIENDELER		
Lager vaset	120 000	130 000
Naust til stamfiske	47 600	50 000
Snøscooter Polaris 800 Svitchb.	1	1
Aksjer	1	1
Valdres utmarkskontor	1	1
KLP egenandelinnskudd	26 040	21 536
Langs. fordr. FOSA as	1	1
Langs. lån til FOSA as	118 712	115 254
Anleggsmidler	312 356	316 794
Lager kart	8 315	2 503
Kundefordringer	99 604	233 657
Negativ lønn	2 590	0
Opptj. Oppsyn & jaktkort	0	17 960
Andre kostsiktige fordringer	0	0
Påløpt renteinntekt	701	520
Forskuddsbetalt forsikring	0	0
2153.07.04561 driftskonto	947 107	967 592
2153.60.04669 kapitalkont	3 000 694	2 913 515
2153.07.08567 oppdragskto	12 646	7 476
2153.52.26269 jaktkort	3 849	198 234
2153.69.00125 skattetrekk	94 484	93 619
Omløpsmidler	4 169 989	4 435 077
Eiendeler	4 482 345	4 751 871
EGENKAPITAL OG GJELD		
Annen egenkapital	-3 042 313	-3 377 710
Fond for innløste festetomter/avgift	-1 058 134	-1 058 134
Opptjent egenkapital	-4 100 447	-4 435 844
Egenkapital	-4 100 447	-4 435 844
Leverandørgjeld	-17 799	-24 596
Forskuddstrekk	-94 484	-94 779
Fagforeningskontingent	0	0
Oppgjørskonto merverdiavgift	-20 238	-36 442
Skyldig/betalt arbeidsgiveravgift	-32 443	-25 167
Påløpt arbeidsgiveravgift	-5 890	-5 279
Skyldig lønn	0	-1 160
Utlegg tilsette	-5 556	-1 706
Skyldige feriepenger	-92 027	-82 479
Påløpt kostnad og forskuddsbet.inn	-3 461	-31 600
Avsetning tilskott veg	0	0
Avsetning andre tilskott	-110 000	-11 820
Annen kortsiktig gjeld	0	-1 000
Kortsiktig gjeld	-381 898	-316 028
Gjeld	-381 898	-316 028
Egenkapital og gjeld	-4 482 345	-4 751 871

Revisjonsmelding



Til
Vestre Slidre fjellstyre

REVISJONSBERETNING 2012

Uttalelse om årsregnskapet

Vi har revidert årsregnskapet for Vestre Slidre fjellstyre, som består av balanse per 31. desember 2012, resultatregnskap som viser et regnskapsmessig underskudd på kr 335.397, for regnskapsåret avsluttet per denne datoen, og en beskrivelse av vesentlige anvendte regnskapsprinsipper og andre noteopplysninger.

Fjellstyrets ansvar for årsregnskapet

Fjellstyret er ansvarlig for å utarbeide årsregnskapet i samsvar med fjelloven med forskrifter og Statskogs rundskriv 1/2003, og for slik intern kontroll som fjellstyret finner nødvendig for å muliggjøre utarbeidelsen av et årsregnskap som ikke inneholder vesentlig feilinformasjon, verken som følge av misligheter eller feil.

Revisors oppgaver og plikter

Vår oppgave er å gi uttrykk for en mening om dette årsregnskapet på bakgrunn av vår revisjon. Vi har gjennomført revisjonen i samsvar med lov, forskrift og god revisjonsskikk i Norge, herunder International Standards on Auditing. Revisjonsstandardene krever at vi etterlever etiske krav og planlegger og gjennomfører revisjonen for å oppnå betryggende sikkerhet for at årsregnskapet ikke inneholder vesentlig feilinformasjon.

En revisjon innebærer utførelse av handlinger for å innhente revisjonsbevis for beløpene og opplysningene i årsregnskapet. De valgte handlingene avhenger av revisors skjønn, herunder vurderingen av risikoene for at årsregnskapet inneholder vesentlig feilinformasjon, enten det skyldes misligheter eller feil. Ved en slik risikovurdering tar revisor hensyn til den interne kontrollen som er relevant for fjellstyrets utarbeidelse av årsregnskapet. Formålet er å utforme revisjonshandlinger som er hensiktsmessige etter omstendighetene, men ikke for å gi uttrykk for en mening om effektiviteten av fjellstyrets interne kontroll. En revisjon omfatter også en vurdering av om de anvendte regnskapsprinsippene er hensiktsmessige og om regnskapsestimaterne utarbeidet av ledelsen er rimelige, samt en vurdering av den samlede presentasjonen av årsregnskapet. Etter vår oppfatning er innhentet revisjonsbevis tilstrekkelig og hensiktsmessig som grunnlag for vår konklusjon.

Kommunerevisjon IKS

Valdres - Hallingdal

Konklusjon

Etter vår mening er årsregnskapet avgitt i samsvar med lov og forskrifter og gir et uttrykk for den finansielle stillingen til Vestre Slidre fjellstyre per 31. desember 2012, og av resultatet for regnskapsåret som ble avsluttet per denne datoen i samsvar med fjelloven med forskrift.

Uttalelser om øvrige forhold

Konklusjon om attestasjonsoppgaver etter Statsskogs rundskriv 1/2003

Basert på vår revisjon av årsregnskapet som beskrevet ovenfor, og kontrollhandlinger vi har funnet nødvendig i henhold til internasjonal standard for attestasjonsoppdrag (ISAE) 3000 «Attestasjonsoppdrag som ikke er revisjon eller begrenset revisjon av historisk finansiell informasjon», mener vi at

- fjellstyrets tilskudd til allmenntilgode formål er i henhold til gjeldende bestemmelser
- ansatte/engasjert personell har ført timelister i henhold til gjeldende bestemmelser
- kostnader knyttet til arbeidsoppgaver som gir grunnlag for tilskudd går klart fram av fjellstyrets regnskap eller noter til regnskapet

Konklusjon om registrering og dokumentasjon

Basert på vår revisjon av årsregnskapet som beskrevet ovenfor, og kontrollhandlinger vi har funnet nødvendig i henhold til internasjonal standard for attestasjonsoppdrag (ISAE) 3000 «Attestasjonsoppdrag som ikke er revisjon eller begrenset revisjon av historisk finansiell informasjon», mener vi at ledelsen har oppfylt sin plikt til å sørge for ordentlig og oversiktlig registrering og dokumentasjon av fjellstyrets regnskapsopplysninger i samsvar med lov og god bokføringsskikk.

Fagernes 15.04.2013

Age Sandsengen
revisjonssjef/reg.revisor
oppdragsansvarlig revisor



Rensenn

VESTRE SLIDRE FJELLSTYRE



Vestre Slidre fjellstyre

Postadresse: Slidrevegen 20, 2966 Slidre

Telefon kontor: 61345088/61345089

Telefon mobil: 95704838/97785915

E-post: vestre.slidre@fjellstyra.no

Internett: <http://www.vestre-slidre-fjellstyre.no/>